

PEDOMAN PENERIMAAN MAHASISWA BARU	Kode/No. IK/LP3MPT/H.01-1	Tanggal Terbit 18 Januari 2022	Revisi 0
-----------------------------------	------------------------------	-----------------------------------	-------------

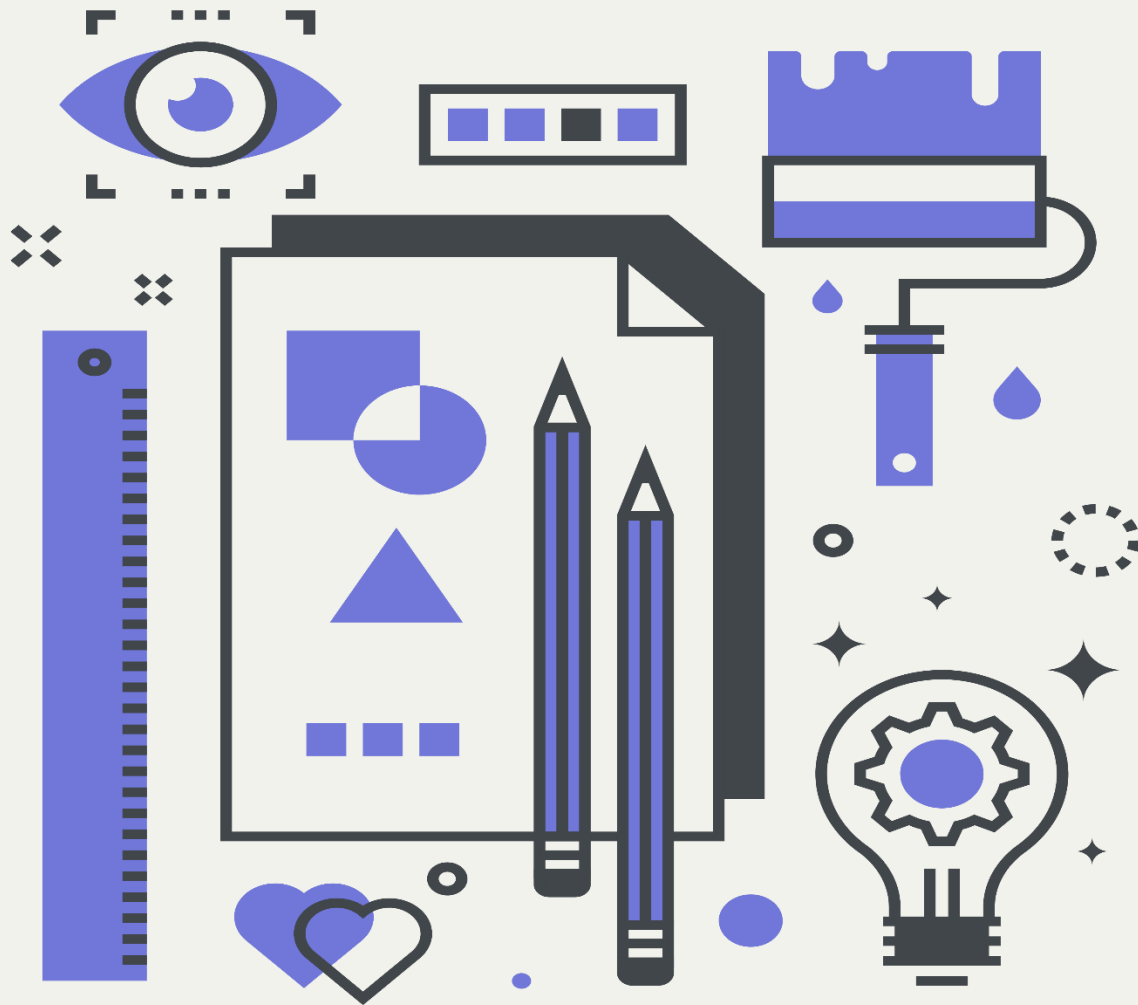

Universitas Muhammadiyah Palangkaraya  
UNGGUL DAN BERKARAKTER

# PEDOMAN PENERIMAAN MAHASISWA BARU



Biro Administrasi Kemahasiswaan dan Alumni  
(BAKA)



**SURAT KEPUTUSAN  
REKTOR UNIVERSITAS MUHAMMADIYAH PALANGKARAYA**

Nomor : 03 /PTM63.R/SK/O/2022

**Tentang**

**PEDOMAN PENERIMAAN MAHASISWA BARU  
UNIVERSITAS MUHAMMADIYAH PALANGKA RAYA**

*Bismillahirrahmanirrahim*

Rektor Universitas Muhammadiyah Palangkaraya

- Menimbang** : 1. Bahwa dalam rangka penerimaan mahasiswa baru Universitas Muhammadiyah Palangkaraya maka diperlukan pedoman Penerimaan Mahasiswa Baru Universitas Muhammadiyah Palangkaraya.  
2. Untuk maksud butir satu di atas, perlu ditetapkan melalui Surat Keputusan Rektor Universitas Muhammadiyah Palangkaraya
- Mengingat** : 1. Undang-Undang Nomor 20 Tahun 2003 tentang Sistem Pendidikan Nasional;  
2. Peraturan Pemerintah No. 66. tahun 2010 tentang Perubahan Atas Peraturan Pemerintah Nomor 17 Tahun 2010 tentang Pengelolaan dan Penyelenggaraan Pendidikan;  
3. Keputusan Majelis Pendidikan Tinggi Pimpinan Pusat Muhammadiyah Nomor: 178/KET/I.3/D/2012 tentang Penjabaran Pedoman Perguruan Tinggi Muhammadiyah;  
4. Surat Keputusan PP Muhammadiyah Nomor 308/KEP/I.0/D/2018, tentang Penetapan Rektor Universitas Muhammadiyah Palangkaraya masa jabatan 2019 – 2023.  
5. Statuta Universitas Muhammadiyah Palangkaraya Tahun 2014;
- Memperhatikan** : 1. Program Kerja Biro Administrasi Kemahasiswaan dan Alumni (BAKA) bagian Penerimaan Mahasiswa Baru (PMB) Tahun 2021.  
2. Hasil Rapat Pimpinan Universitas Muhammadiyah Palangkaraya Tanggal 23 Desember 2021.

**MEMUTUSKAN**

- Menetapkan**  
**Pertama** : PEDOMAN PENERIMAAN MAHASISWA BARU UNIVERSITAS MUHAMMADIYAH PALANGKA RAYA.  
**Kedua** : sebagai akibat dikeluarkan surat keputusan ini akan dibebankan pada APBU Universitas Muhammadiyah Palangkaraya.  
**Ketiga** : Keputusan ini berlaku sejak tanggal ditetapkan, dengan ketentuan akan diubah dan disempurnakan kembali jika terdapat kekeliruan dalam penetapan ini.

Ditetapkan di : Palangka Raya  
Pada tanggal : 02 Jumadil Awal 1443 H  
05 Januari 2022 M

  
**Rektor,**  
**Dr. Sonedi, M.Pd.**  
NIK. 97.000.016

Tembusan Yth :

1. Ketua BPH UMPR di - Palangka Raya
2. Wakil Rektor I, II dan III UMPR di - Palangkaraya
3. Dekan dan Kaprodi UMPR di - Palangkaraya
4. Kepala BAA dan BAU UMPR di - Palangka Raya
5. Ka. Bag Keuangan UMPR di - Palangka Raya

SK REKTOR	Kode/No.	Tanggal Terbit	Revisi	Halaman
	F/LP3MPT/B.01-10.a	12 Pebruari 2020	0	1 dari 1

**SAMBUTAN REKTOR**  
**UNIVERSITAS MUHAMMADIYAH PALANGKARAYA**



Puji dan syukur kita panjatkan kehadiran Allah SWT karena atas berkat Rahmat dan HidayahNya Biro Administrasi Kemahasiswaan dan Alumni (BAKA) Universitas Muhammadiyah Palangkaraya telah menyelesaikan Pedoman Penerimaan Mahasiswa Baru Universitas Muhammadiyah Palangkaraya.

Pedoman Penerimaan Mahasiswa Baru ini secara umum berisi sejarah berdirinya sejarah berdirinya Universitas Muhammadiyah Palangkaraya, informasi Program Studi di Universitas Muhammadiyah Palangkaraya, serta jalur dan persyaratan Penerimaan Mahasiswa Baru (PMB) Universitas Muhammadiyah Palangkaraya.

Pedoman ini disusun dengan melibatkan berbagai pihak, baik dari unsur pimpinan Universitas khususnya Wakil Rektor III dan semua anggota BAKA Universitas Muhammadiyah Palangkaraya. Melalui kesempatan ini juga, kami menyampaikan rasa terima kasih kepada pihak yang telah membantu lancarnya proses pembuatan pedoman ini.

Semoga Pedoman ini dapat bermanfaat bagi semua pihak yang berkepentingan khususnya bagi sivitas akademika Universitas Muhammadiyah Palangkaraya.

Palangka Raya, Januari 2022  
Rektor,



**Dr. Sonedi, M.Pd**  
**NIK. 97.000.016**

## DAFTAR ISI

Kata Pengantar .....	ii
Daftar Isi.....	iii
Bagian I	
A. Sejarah Berdirinya Universitas Muhammadiyah Palangkaraya .....	1
B. Visi Dan Misi Universitas Muhammadiyah Palangkaraya.....	1
C. Akreditasi Dan Tujuan Universitas Muhammadiyah Palangkaraya Palangkaraya .....	3
D. Biro Administrasi Kemahasiswaan & Alumni (BAKA) .....	5
E. Akreditasi Program Studi Beserta Daya Tampung UMPR .....	8
F. Pengenalan Fakultas-Fakultas .....	9
G. Biaya Pendidikan Program Magister (S2), Sarjana (S1), Diploma (D3), dan Kelas Ekstensi.....	22
H. Beasiswa di Universitas Muhammadiyah Palangka Raya.....	29
1. Beasiswa Eksternal .....	29
2. Beasiswa Internal.....	30
BAGIAN II	
A. Jalur Pendaftaran .....	31
1. Jalur Ujian Saringan Masuk .....	31
2. Jalur Undangan Rektor.....	32
3. Jalur Raport .....	33
4. Jalur Penelusuran Minat, Bakat Dan Kemampuan (PMDK) .....	34
5. Jalur Beasiswa Dhuafa' .....	35
6. Jalur Beasiswa Hafidz .....	36
7. Jalur Beasiswa Pendidikan Kader Ulama Muhammadiyah (PKUM) .....	38
8. Jalur Mahasiswa Asing .....	39
9. Jalur Beasiswa KIP Kuliah.....	40
B. Instrumen Penilaian Masuk untuk Mahasiswa Baru .....	41
C. Jadwal Pendaftaran.....	43
D. Alur Pendaftaran Mahasiswa Baru.....	44
E. Alur Daftar Ulang dan Mengundurkan Diri bagi Mahasiswa Baru .....	45
Lampiran .....	46

**PEDOMAN**  
**PENERIMAAN MAHASISWA BARU**  
**UNIVERSITAS MUHAMMADIYAH PALANGKARAYA**

**A. SEJARAH BERDIRINYA UNIVERSITAS MUHAMMADIYAH PALANGKARAYA**

Gagasan untuk mendirikan Universitas Muhammadiyah Palangkaraya berawal dari hasil Mukhtamar Muhammadiyah ke 41 di Surakarta, yang ditindaklanjuti oleh Pimpinan Wilayah Muhammadiyah Kalimantan Tengah dengan membentuk panitia pendirian UM Palangkaraya melalui surat keputusan No. A-2/18/SK-PWM/1986 tanggal 28 Agustus 1986.

Pendirian UM Palangkaraya diresmikan oleh Gubernur Kalimantan Tengah dan dihadiri oleh Ketua Majelis Pendidikan Tinggi dan Penelitian Pengembangan Pusat Muhammadiyah, pada tanggal 1 Muharram 1408 H, bertepatan dengan 24 September 1987 M. Pada awal berdirinya, UM Palangkaraya memiliki 4 fakultas, yaitu Fakultas Ilmu Sosial dan Ilmu Politik, Fakultas Keguruan dan Ilmu Pendidikan, Fakultas Pertanian dan Fakultas Agama Islam. Perkembangan selanjutnya berdiri Fakultas Teknik pada tahun 1988, Fakultas Kehutanan pada tahun 2000 dan Fakultas Ilmu Kesehatan pada tahun 2006. Pada tahun 2011, Fakultas Pertanian digabung dengan Fakultas Kehutanan dan menjadi Fakultas Pertanian dan Kehutanan.

**1. Sejarah Kepemimpinan**

Di bawah ini adalah daftar pemimpin senior yang telah menanamkan banyak pemikiran, komitmen, dan kerja keras dalam apa yang telah menjadi UM Palangkaraya. Pergantian pimpinan/rektor dari sejak 1987 sampai dengan saat ini:

- a. Drs. H. E. S. Lambung. 1987 hingga 1994
- b. Drs. H. Sinan Main, SH. 1994 hingga 1998
- c. Drs. H. M. Yamin Mukhtar, Lc. 1998 hingga 2006
- d. Drs. H. Jairi, M.Pd. 2006 hingga 2010
- e. Dr. Bulkani, M.Pd. 2010 hingga 2018
- f. Dr. Sonedi, M.Pd. 2018 hingga sekarang

**B. VISI DAN MISI UNIVERSITAS MUHAMMADIYAH PALANGKARAYA**

**1. Visi**

Unggul dalam Ilmu Pengetahuan dan Teknologi yang Berlandaskan Iman Dan Taqwa.

## 2. Misi

Misi Pernyataan Unggul dalam visi UM Palangkaraya menggambarkan harapan UM Palangkaraya di masa akan datang menjadi perguruan tinggi swasta yang unggul dalam Catur Dharma Perguruan Tinggi. Sehingga pada tahun 2023 keunggulan tersebut mewujudkan berupa :

### a. Pendidikan

- 1) Menempati posisi 10 besar perguruan tinggi terunggul di Kalimantan versi Kemenristekdikti
- 2) Mendapatkan status Unggul pada Akreditasi Institusi BAN-PT
- 3) Menjadi perguruan tinggi terbaik dan terdepan di wilayah Kalimantan Tengah dalam hal menyelenggarakan pendidikan menurut versi penilaian LLDIKTI wilayah XI.
- 4) Menghasilkan lulusan yang berkompeten dan mampu bersaing baik dalam kancah nasional maupun internasional

### b. Penelitian

- 1) Masuk dalam Klaster Madya di LLDIKTI Wilayah XI.
- 2) Menjadi perguruan tinggi terunggul di Kalimantan Tengah terutama dalam bidang riset pengembangan potensi lokal Kalimantan Tengah
- 3) Menjadi perguruan tinggi yang sejajar dengan dengan perguruan tinggi ternama di Kalimantan pada bidang ilmu pengetahuan dan teknologi yang ditandai dengan hasil penelitian dosen dan mahasiswa terpublikasi pada jurnal ilmiah nasional terakreditasi dan internasional bereputasi serta hasil penelitian dosen yang memperoleh HaKI.

### c. Pengabdian Kepada Masyarakat

- 1) Masuk dalam Klaster Memuaskan di LLDIKTI Wilayah XI.
- 2) Menjadi perguruan tinggi yang terunggul dalam menyelenggarakan kegiatan pengabdian kepada masyarakat yang berkualitas dalam rangka peningkatan kontribusi dan sumbangsih UM Palangkaraya yang berdaya guna bagi masyarakat secara luas.
- 3) Menjadi perguruan tinggi yang unggul dalam menyelenggarakan kegiatan pengabdian kepada masyarakat sesuai dengan falsafah Huma Betang dan NKRI.

### d. Al-Islam Kemuhammadiyahaan

- 1) Menjadi perguruan tinggi terdepan dalam pengembangan ilmu pengetahuan dan teknologi yang dilandasi dengan nilai-nilai Islam sebagai perwujudan rahmatanlil'alamin

- 2) Menjadi perguruan tinggi yang unggul dalam membentuk kader persyarikatan dengan pelaksanaan Baitul Arqam bagi mahasiswa, dosen, serta tenaga kependidikan.
  - 3) Menjadi perguruan tinggi terunggul dalam penerapan konsep-konsep green dan Islamic campus, yakni penerapan konsep-konsep pelestarian lingkungan dan konsep-konsep Islam.
- e. Pengembangan Kelembagaan Menjadi perguruan tinggi yang unggul dalam membangun sistem kelembagaan dengan standar pelayanan PRIMA (Professional, Respek, Informatif, Melampaui harapan pelanggan, dan Amanah) dengan prinsip kredibel, akuntabel, transparan dan bertanggungjawab. Untuk mencapai cita-cita tersebut di atas maka misi yang di emban oleh UM Palangkaraya adalah:
- 1) Menyelenggarakan pembinaan dan pengembangan Al-Islam dan Kemuhammadiyahaan sesuai dengan konsep Islam sebagai Rahmatan lil`alamin
  - 2) Menyelenggarakan pendidikan dan pengajaran yang Islami dan berkualitas
  - 3) Menyelenggarakan penelitian yang berbasis pada riset unggulan dan kompetitif untuk kemaslahatan umat
  - 4) Menyelenggarakan pengabdian dan pemberdayaan masyarakat dengan mengacu pada falsafah huma betang dan NKRI
  - 5) Membangun sistem kelembagaan dengan standar pelayanan PRIMA untuk mendukung catur Dharma Perguruan Tinggi Muhammadiyah.

### **C. AKREDITASI DAN TUJUAN UM PALANGKARAYA**

Perguruan tinggi Universitas Muhammadiyah palangkaraya memiliki **Akreditasi B**. Ada tujuan umum dari universitas Muhammadiyah palangkaraya yakni:

1. Mewujudkan kampus dengan sumber daya manusia yang berkomitmen untuk memahami dan menerapkan nilai-nilai Islam sebagai rahmatan lil`alamin, dalam upaya membangun akhlaqul karimah
2. Menciptakan suasana akademik yang islami dan menghasilkan sumber daya manusia yang berkualitas.
3. Menghasilkan penelitian berbasis pada riset unggulan yang mampu berkompetisi di tingkat regional, nasional, dan internasional, serta berguna bagi kemaslahatan umat.

4. Menciptakan karya inovasi dan menghasilkan sumber daya manusia yang memiliki kepekaan dan berkontribusi dalam upaya pemecahan masalah yang berkembang di masyarakat sebagai perwujudan falsafah huma betang dan NKRI.
5. Mewujudkan tata kelola kelembagaan yang memenuhi standar pelayanan PRIMA (Professional, Respek, Informatif, Melampaui harapan pelanggan, dan Amanah).

Berdasarkan tujuan umum di atas, dirumuskan tujuan strategis yang ingin dicapai UM Palangkaraya sebagai berikut:

1. Menempati posisi 10 besar perguruan tinggi terunggul di Kalimantan versi Kemenristekdikti
2. Menjadi perguruan tinggi terbaik dan terdepan di wilayah Kalimantan Tengah dalam hal menyelenggarakan Pendidikan
3. Menjadi perguruan tinggi terunggul di Kalimantan Tengah yang menghasilkan lulusan yang berkompeten dan mampu bersaing baik dalam kancah nasional maupun internasional
4. Menjadi perguruan tinggi terunggul di Kalimantan Tengah terutama dalam bidang riset pengembangan potensi lokal Kalimantan Tengah
5. Menjadi perguruan tinggi yang sejajar dengan dengan perguruan tinggi ternama di Kalimantan pada bidang ilmu pengetahuan dan teknologi yang ditandai dengan hasil penelitian dosen dan mahasiswa terpublikasi pada jurnal ilmiah nasional terakreditasi dan internasional bereputasi serta hasil penelitian dosen yang memperoleh HaKI.
6. Menjadi perguruan tinggi yang terunggul dalam menyelenggarakan kegiatan pengabdian kepada masyarakat yang berkualitas dalam rangka peningkatan kontribusi dan sumbangsih UM Palangkaraya yang berdaya guna bagi masyarakat secara luas.
7. Menjadi perguruan tinggi yang unggul dalam menyelenggarakan kegiatan pengabdian kepada masyarakat sesuai dengan falsafah Huma Betang dan NKRI
8. Menjadi perguruan tinggi terdepan dalam pengembangan ilmu pengetahuan dan teknologi yang dilandasi dengan nilai-nilai Islam sebagai perwujudan rahmatan-lil'amin
9. Menjadi perguruan tinggi terunggul dalam membentuk kader persyarekatan dengan pelaksanaan Baitul Arqam bagi mahasiswa, tenaga pendidik serta non kependidikan.
10. Menjadi perguruan tinggi terunggul dalam penerapan konsep-konsep green dan Islamic Campus, yakni penerapan konsep-konsep pelestarian lingkungan dan konsep-konsep Islam.
11. Menjadi perguruan tinggi yang unggul dalam membangun sistem kelembagaan yang kuat dengan prinsip kredibel dan berkemajuan.



## **D. BIRO ADMINISTRASI KEMAHASISWAAN & ALUMNI (BAKA)**

Biro Administrasi Kemahasiswaan dan Alumni salah satu unit Organisasi yang menginisiasi, melaksanakan dan administrasi segala kebijakan-kebijakan Universitas yang terkait dengan program-program bidang kemahasiswaan, penerimaan Mahasiswa baru, tracer study dibawah pengawasan Wakil Rektor Bidang Kemahasiswaan.

Program kemahasiswaan dimaksud meliputi Kegiatan Kemahasiswaan Bidang Minat dan Bakat, penalaran, Bela Negara, serta *Soft Skill*. Program bagian penerimaan Mahasiswa baru dan promosi. Terakhir program bagian pengembangan karir & tracer study serta Penyaluran beasiswa.

Seluruh implementasi kegiatan program-program Biro yang diselenggarakan di lingkungan Universitas Muhammadiyah Palangkaraya dan Akademi-Akademi Nasional di muat dalam situs Biro Administrasi Kemahasiswaan dan Alumni dengan nama [baka.umpr.ac.id](http://baka.umpr.ac.id), agar dapat diketahui oleh seluruh Mahasiswa. Situs ini juga merupakan sarana informasi atas segala capaian bidang Kemahasiswaan, PMB, da Tracer Study pada tingkat Universitas, antar Universitas, maupun pada tingkat Nasional dan Internasional.

Sehingga, diharapkan dapat memberikan motivasi dan dorongan bagi setiap mahasiswa untuk menggali minat dan bakatnya serta meningkatkan penalarannya, yang tentunya sangat berguna bagi mahasiswa itu sendiri dan lingkungan dimana dia berada.

### **1. Pengetian Biro Administrasi Kemahasiswaan dan Alumni (BAKA)**

- (a) Biro Administrasi Kemahasiswaan dan Alumni (BAKA) adalah unit penyelenggara pelayanan teknis dan administrasi kemahasiswaan di bidang intelektualitas, minat dan bakat mahasiswa, informasi penerimaan mahasiswa, pelayanan dan administrasi kesejahteraan mahasiswa, dan alumni, Al-Islam dan Kemuhammadiyah di lingkungan universitas;
- (b) BAKA dipimpin oleh kepala biro yang bertanggung jawab kepada Rektor;
- (c) Dalam menjalankan tugas dan fungsinya, BAKA berada di bawah koordinasi Wakil Rektor bidang Kemahasiswaan, dan Alumni.
- (d) Untuk melaksanakan tugasnya biro dapat terdiri atas bagian-bagian dan subbagian-subbagian sesuai dengan kebutuhan dan perkembangan Universitas. Bagian dipimpin oleh kepala bagian yang bertanggung jawab kepada kepala biro dan subbagian dipimpin oleh kepala subbagian yang bertanggung jawab kepada kepala bagian.
- (e) Dalam hak biro, bagian, subbagian tertentu ditiadakan atau direstrukturisasi maka Rektor mengalihkan tugas satuan organisasi tersebut kepada satuan organisasi yang ditunjuk.

(f) Kepala Biro Administrasi Kemahasiswaan dan Alumni, kepala bagian dan subbagian diangkat dan diberhentikan oleh Rektor.

**2. Fungsi dan tugas pokok BAKA:**

- (a) Penyelenggara penyusunan rencana kegiatan kemahasiswaan dan alumni;
- (b) Penyelenggara pelayanan administrasi kegiatan kemahasiswaan dan alumni;
- (c) Penyelenggara pelaporan administrasi kegiatan kemahasiswaan dan alumni;
- (d) Penyelenggara Penyusunan rencana penerimaan mahasiswa baru;
- (e) Penyelenggara kegiatan promosi.

## **Visi & Misi BIRO ADMINISTRASI KEMAHASISWAAN & ALUMNI (BAKA)**

### **Visi**

Terwujudnya layanan Administrasi Kemahasiswaan dan Alumni yang Unggul

### **Misi**

Memberikan layanan Administrasi Kemahasiswaan Terstruktur dan Terukur

Memberikan layanan Administrasi Penerimaan Mahasiswa Baru dengan Prima

Memberikan layanan Pengembangan Karir, Tracer Study dan Penyaluran Beasiswa Secara Professional dan Proporsional

### **Tujuan**

Tercapainya layanan Administrasi Kemahasiswaan Terstruktur dan Terukur

Tercapainya layanan Administrasi Penerimaan Mahasiswa Baru dengan Prima

Tercapainya layanan Pengembangan Karir, Tracer Study dan Penyaluran Beasiswa Secara Professional dan Proporsional

## E. AKREDITASI PROGRAM STUDI BESERTA DAYA TAMPUNG UMPR

### 1. FAKULTAS ILMU SOSIAL DAN ILMU POLITIK

Gelar	Program Studi	Akreditasi	Daya Tampung
M.A.P	S2 - Administrasi Publik	A	100
S.Sos	S1 - Ilmu Administrasi Negara	A	270
S.I.Kom	S1 - Ilmu Komunikasi	B	90

### 2. FAKULTAS KEGURUAN DAN ILMU PENDIDIKAN

Gelar	Program Studi	Akreditasi	Daya Tampung
S.Pd	S1 - Pendidikan Guru Sekolah Dasar	B	360
S.Pd	S1 - Pendidikan Ekonomi	B	150
S.Pd	S1 - Bimbingan Konseling	B	50
S.Pd	S1 - Pendidikan Teknologi Informasi	B	150

### 3. FAKULTAS TEKNIK DAN INFORMATIKA

Gelar	Program Studi	Akreditasi	Daya Tampung
S.T	S1 - Teknik Sipil	B	110
S.T	S1 - Teknik Lingkungan	Proses Akreditasi	40
S.Kom	S1 - Ilmu Komputer	Proses Akreditasi	160

### 4. FAKULTAS AGAMA ISLAM

Gelar	Program Studi	Akreditasi	Daya Tampung
S.Pd	S1 - Pendidikan Agama Islam	B	40
S.Pd	S1 - Pendidikan Guru Madrasah Ibtidaiyah	C	20
S.H	S1 - Hukum Keluarga/Ahwal Al Syakhsyah	B	40

### 5. FAKULTAS PERTANIAN DAN KEHUTANAN

Gelar	Program Studi	Akreditasi	Daya Tampung
S.Hut	S1 - Kehutanan	B	60
S.P	S1 - Agroteknologi	B	60

## 6. FAKULTAS ILMU KESEHATAN

Gelar	Program Studi	Akreditasi	Daya Tampung
A.Md.Farm	D3 - Farmasi	B	125
A.Md.Ak	D3 – Analis Kesehatan	B	60

## F. PENGENALAN FAKULTAS-FAKULTAS

### FAKULTAS ILMU SOSIAL DAN ILMU POLITIK

#### 1. Program Studi S2 - Administrasi Publik

Program Studi S2 Administrasi Publik Terakreditasi A. Pencapaian ini menjadi pencapaian yang luar biasa karena menjadi center of excelent. Hal ini dikarenakan perolehan pada porgram pascasarjana atau magister akreditasi A menjadi pertama di Kalimantan Tengah mengalahkan kampus swasta atau negeri. sehingga relevan dengan visinya, Adapun visi program studi S1 Administrasi Negara adalah “Pada tahun 2023 menjadi program studi unggul dalam bidang administrasi publik dengan berlandaskan IPTEK dan IMTAQ, di wilayah Kalimantan”.

#### 2. Program Studi S1 - Ilmu Administrasi Negara

Program Studi S1 Administrasi Negara Terakreditasi A. Pencapaian ini menjadi pencapaian yang luar biasa karena menjadi center of excelent. Hal ini dikarenakan perolehan akreditasi A menjadi pertama di Kalimantan Tengah mengalahkan kampus swasta atau negeri. sehingga relevan dengan visinya, Adapun visi program studi S1 Administrasi Negara adalah “Pada tahun 2021 menjadi program studi unggul dalam bidang kebijakan dan manajemen publik dengan berlandaskan IPTEK dan IMTAQ, di wilayah Kalimantan”.

#### 3. Program Studi S1 - Ilmu Komunikasi

Visi Program Studi S1 Ilmu Komunikasi adalah:

“Menjadi program studi yang unggul pada tahun 2023 di Kalimantan Tengah dalam bidang ilmu komunikasi berlandaskan IPTEK dan IMTAQ”.

Pernyataan Program Studi yang Unggul dimaksud adalah sebagai berikut:

- Menjadi Program Studi S1 Ilmu Komunikasi yang maju di wilayah Kalimantan Tengah dalam melaksanakan pendidikan, penelitian dan pengabdian dalam bidang ilmu komunikasi
- Mewujudkan Sumberdaya Manusia Kalimantan Tengah yang kompeten di bidang Ilmu Komunikasi

- c. Mampu mencetak lulusan Sarjana Ilmu Komunikasi yang mampu bersaing dalam tingkat nasional maupun internasional
- d. Mampu menjadi pilar terdepan dalam memberi sumbangsi pemikiran, karya dan problem solving bagi Pemerintah Daerah di lingkunagn Kalimantan Tengah dalam membangun dan mengatasi permasalahan daerah di dalam bidang Ilmu Komunikasi.

Pernyataan berlandaskan IPTEK (Ilmu Pengetahuan dan Teknologi) yang dimaksud adalah sebagai berikut:

- a. Menjadikan Program Studi ilmu komunikasi yang berkualitas dan berdaya saing di tingkat nasional maupun internasional yang mampu berpacu dengan kemajuan IPTEK di bidang komunikasi
- b. Dapat melakukan penelitian dan publikasi ilmiah yang berguna baik secara akademis menambah khasanah pengetahuan maupun untuk diterapkan secara praktis baik oleh individu maupun secara kelembagan
- c. Menjadikan Program Studi Ilmu Komunikasi sebagai wadah bagi kaum milenial untuk menempa diri menjadi SDM yang yang berdaya saing serta kompeten dalam memanfaatkan Perkembangan IT di bidang komunikasi secura praktis maupun teoritis

Pernyataan berlandaskan IMTAQ (Iman dan Taqwa) yang dimaksud adalah sebagai berikut:

- a. Mampu menghasilkan sumber daya manusia yang memiliki ketaatan terhadap ajaran Islam yang Rahmatan Lil Allamiin, serta mampu mengintegrasikan nilai-nilai keilmuan dan agama dalam kehidupan bernegara dan bermasyarakat.
- b. Mampu mencetak sumber daya manusia yang memiliki sikap jujur, adil, amanah yang mampu menyelesaikan tanggung jawab dengan baik dan berpedoman kepada nilai-nilai keislaman dan kemuhammadiyah.

## **FAKULTAS KEGURUAN DAN ILMU PENDIDIKAN**

### **1. Program Studi S1 - Pendidikan Guru Sekolah Dasar**

#### **a. VISI:**

Pada tahun 2023 menjadi program studi Pendidikan Guru Sekolah Dasar yang unggul di Kalimantan dalam kompetensi pedagogik, profesional, sosial, kepribadian dan teknologi yang dilandasi ketaqwaan kepada Allah SWT.

**b. MISI:**

- 1) Melaksanakan pendidikan dan pembelajaran dalam mewujudkan guru SD yang memiliki kompetensi pedagogik, profesional, sosial, dan kepribadian yang dilandasi ketaqwaan kepada Allah SWT.
- 2) Mengembangkan penelitian dan pengembangan ilmu teknologi yang berkaitan dengan pendidikan.
- 3) Melaksanakan pengabdian kepada masyarakat sehingga memiliki keunggulan kompetitif.
- 4) Membangun program studi yang sehat dalam rangka penguatan tata kelola, transparansi, dan pencitraan publik.
- 5) Mengembangkan program studi sebagai lembaga gerakan dakwah amal ma'ruf nahi munkar.

**2. Program Studi S1 - Pendidikan Ekonomi**

**a. VISI:**

Pada tahun 2023 menjadi program studi yang unggul di Kalimantan dalam menciptakan sarjana pendidikan ekonomi yang kompeten dan berjiwa kewirausahaan yang cerdas dalam intelektual, spritual, emosional, sosial yang beriman dan bertaqwa kepada Allah S.W.T.

**b. MISI:**

1. Menyelenggarakan pendidikan dan pengajaran untuk menghasilkan sarjana pendidikan ekonomi yang berjiwa kewirausahaan yang memiliki kompetensi kepribadian, profesional, pedagogik, dan sosial serta memiliki kompetensi pendukung yang unggul dan berdayasaing yang beriman dan bertaqwa.
2. Mengembangkan penelitian pendidikan khususnya penelitian pendidikan ekonomi dan kewirausahaan dalam menciptakan SDM yang berkualitas
3. Melaksanakan kegiatan pengabdian pada masyarakat yang berkaitan dengan program pendidikan ekonomi dan kewirausahaan.
4. Melaksanakan kegiatan pengabdian pada masyarakat yang berkaitan dengan program pendidikan ekonomi dan kewirausahaan.

**3. Program Studi S1 - Bimbingan Konseling**

Program studi Bimbingan dan Konseling FKIP UM Palangkaraya merupakan salah satu lembaga yang menyelenggarakan pendidikan di Perguruan Tinggi yang menghasilkan lulusan sarjana Bimbingan dan Konseling yang mampu bersaing dalam pengembangan, aplikasi ilmu dan

profesi guna memenuhi kebutuhan masyarakat yang menjunjung tinggi nilai-nilai kemanusiaan dan kode etik profesi yang berkualitas, mandiri, berkarakter dan mampu bersaing di tingkat nasional dan internasional serta beriman dan bertaqwa kepada Allah SWT.

Program Studi Bimbingan dan Konseling FKIP UM Palangkaraya dalam menekankan sistem pembelajaran yang bertujuan untuk membentuk seorang konselor pendidikan. Dalam proses pembelajarannya menyeimbangkan antara kedalaman penguasaan ilmu pendidikan, psikologi, konseling, dan penguasaan metode pelayanan yang kreatif dan inovatif didukung keterampilan penggunaan teknologi informasi komunikasi.

Program Studi Bimbingan dan Konseling juga memberikan kompetensi keahlian khusus yaitu Bimbingan dan Konseling di Sekolah Dasar, Bimbingan Dan Konseling Anak Berkebutuhan Khusus, Bimbingan dan Konseling Spiritual, Bimbingan dan Konseling Keluarga dan Bimbingan dan Konseling Industri. Gelar yang diperoleh mahasiswa Bimbingan Konseling adalah Sarjana Pendidikan (S.Pd.).

### **Prospek Kerja**

Lulusan Program Studi Bimbingan dan Konseling sebagian besar terserap di dunia pendidikan terutama menjadi Guru Bimbingan dan Konseling di tingkat SD, SMP/MTs, SMA/SMK. Selain itu lulusan Bimbingan dan Konseling juga dapat memulai karir dengan bekerja di Lembaga Konseling, Tenaga Konselor di Pusat Rehabilitasi, Perusahaan Swasta, Asuransi, Bank, LSM, Komunitas, Jurnalis, Fasilitator dan Motivator, pelaku usaha mandiri/entrepreneur.

## **4. Program Studi S1 - Pendidikan Teknologi Informasi**

### **a. VISI:**

Pada tahun 2023 menjadi program studi yang terkemuka dan mampu bersaing di Kalimantan khususnya dalam bidang teknologi informasi dengan berlandaskan IPTEK dan IMTAQ.

### **b. MISI:**

- 1) Menyelenggarakan pendidikan yang professional dan berkualitas dengan berbasis pemanfaatan teknologi informasi
- 2) Menyelenggarakan kegiatan penelitian yang kompetitif dan berbasis riset unggulan dengan memanfaatkan perkembangan Ilmu pengetahuan dan teknologi
- 3) Menyelenggarakan kegiatan pengabdian kepada masyarakat yang berbasis pada falsafah Huma Betang dan NKRI



- 4) Menyelenggarakan kegiatan Al-Islam dan Kemuhammadiyah berlandaskan iman dan taqwa kepada Allah SWT

## **FAKULTAS TEKNIK DAN INFORMATIKA**

### **1. Program Studi S1 - Teknik Sipil**

Program Studi Teknik Sipil berdiri pada 4 Agustus 1998 dan telah terdaftar pada Pangkalan Data Pendidikan Tinggi (PDDIKTI) dengan nomor 8322/D/T/K-XI/2011 dan telah terakreditasi B. Sampai dengan tahun 2021 Program Studi Teknik Sipil telah memiliki tiga belas dosen dalam berbagai bidang seperti, bidang struktur, geoteknik, transportasi, dan keairan.

Program studi Teknik Sipil merupakan program studi yang bertujuan untuk menghasilkan seorang sumber daya manusia yang mampu berpikir kritis dan menghasilkan karya inovatif dalam pengembangan ilmu pengetahuan dan teknologi di bidang teknik sipil. Selain itu mampu menghasilkan sumber daya manusia yang peka terhadap permasalahan masyarakat di bidang teknik sipil dan mampu berkontribusi untuk pemecahannya. Program studi Teknik Sipil juga diharapkan mampu mewujudkan program studi sebagai basis gerakan dakwah Muhammadiyah untuk mewujudkan masyarakat Islam yang berkemajuan dan menghasilkan hubungan kerjasama kemitraan dengan institusi/organisasi lain untuk meningkatkan kualitas pendidikan, penelitian dan pengabdian kepada masyarakat.

#### **a. Profil Lulusan**

Program studi Teknik Sipil akan menghasilkan seorang Sarjana Teknik yang profesional, kompeten, mandiri, berlandaskan IPTEK, beriman dan bertaqwa dalam pekerjaan konstruksi. Para lulusan akan menjadi sumber daya yang jeli melihat perkembangan ilmu pengetahuan dan teknologi global khususnya dalam bidang teknik sipil. Lulusan juga akan memberikan banyak masukan berdasarkan keahlian dan pengalaman mereka yang dapat digunakan untuk pengembangan kurikulum Program Studi Teknik Sipil yang lebih berkualitas. Lulusan pada Program studi Teknik Sipil ini akan memperoleh gelar Sarjana Teknik (S.T.).

#### **b. Prospek Kerja:**

Program studi Teknik Sipil memiliki prospek kerja yang sangat baik tidak hanya terbatas dalam bidang teknik sipil. Para lulusan pada Program studi Teknik Sipil ini dapat menjadi seorang konsultan, kontraktor, dan tenaga profesional pada bidang konstruksi. Selain itu lulusan program studi teknik sipil bisa berkarier di bidang lain semisal perbankan, pendidikan, pertanian, hukum, wiraswasta dan lain sebagainya.

## **2. Program Studi S1 - Teknik Lingkungan**

Program Studi Teknik Lingkungan berdiri pada 9 April 2015 dan telah terdaftar pada Pangkalan Data Pendidikan Tinggi (PDDIKTI) dengan nomor 148/M/Kp/IV/2015 dan telah terakreditasi C oleh Badan Akreditasi Nasional Perguruan Tinggi (BAN-PT). Sampai dengan tahun 2021 Program Studi Teknik Lingkungan telah memiliki delapan dosen dalam berbagai bidang.

Program studi Teknik Lingkungan merupakan program studi yang bertujuan untuk menghasilkan seorang sumber daya manusia yang mampu berpikir kritis dan menghasilkan karya inovatif dalam pengembangan ilmu pengetahuan dan teknologi di bidang teknik lingkungan. Selain itu mampu menghasilkan sumber daya manusia yang peka terhadap permasalahan masyarakat di bidang teknik lingkungan dan mampu berkontribusi untuk pemecahannya. Program studi Teknik Lingkungan juga diharapkan mampu mewujudkan program studi sebagai basis gerakan dakwah Muhammadiyah untuk mewujudkan masyarakat Islam yang berkemajuan dan menghasilkan hubungan kerjasama kemitraan dengan institusi/organisasi lain untuk meningkatkan kualitas pendidikan, penelitian dan pengabdian kepada masyarakat.

### **a. Profil Lulusan:**

Program studi Teknik Lingkungan akan menghasilkan seorang Sarjana Teknik yang profesional, kompeten, mandiri, berlandaskan IPTEK, beriman dan bertaqwa dalam pekerjaan konstruksi. Para lulusan akan menjadi sumber daya yang jeli melihat perkembangan ilmu pengetahuan dan teknologi global khususnya dalam bidang teknik lingkungan. Lulusan juga akan memberikan banyak masukan berdasarkan keahlian dan pengalaman mereka yang dapat digunakan untuk pengembangan kurikulum Program Studi Teknik Lingkungan yang lebih berkualitas. Lulusan pada Program studi Teknik Lingkungan ini akan memperoleh gelar Sarjana Teknik (S.T.).

### **b. Prospek Kerja:**

Program studi Teknik Lingkungan memiliki prospek kerja yang sangat baik tidak hanya terbatas dalam bidang teknik lingkungan. Para lulusan pada Program studi Teknik Lingkungan ini dapat menjadi seorang konsultan, kontraktor, dan tenaga profesional. Selain itu lulusan program studi teknik lingkungan bisa berkarir di bidang lain semisal pemerintahan, pendidikan, perkebunan, pertambangan, industri makanan dan minuman, wiraswasta dan lain sebagainya.

### **3. Program Studi S1 - Ilmu Komputer**

Visi dari Fakultas Teknik dan Informatika adalah “Pada Tahun 2023 menjadi lembaga pendidikan yang unggul dan profesional di Provinsi Kalimantan Tengah berlandaskan IMTAQ” Pernyataan Unggul pada pernyataan tersebut menjelaskan:

- a. Pada Tahun 2023 Fakultas Teknik dan Informatika menjadi fakultas yang unggul dalam menghasilkan lulusan yang berkompeten dibidang teknik sipil, teknik lingkungan dan teknik computer.
- b. Pada Tahun 2023 Fakultas Teknik dan Informatika menjadi fakultas yang Unggul dalam menghasilkan lulusan yang cerdas secara intelektual dan berjiwa entrepreneurship
- c. Pada tahun 2023 Fakultas Teknik dan Informatika menjadi fakultas yang Unggul dalam menghasilkan sumber daya manusia yang memiliki prestasi baik skala nasional dan internasional dengan.
- d. Pada tahun 2023 Fakultas Teknik dan Informatika menjadi fakultas yang Unggul dalam menghasilkan kegiatan penelitian dan pengabdian kepada masyarakat yang berlandaskan pada pengembangan potensi lokal masyarakat.
- e. Pada tahun 2023 Fakultas Teknik dan Informatika menjadi fakultas yang Unggul menghasilkan publikasi serta hak kekayaan intelektual yang berlandaskan pada hasil kegiatan penelitian dan pengabdian kepada masyarakat

Pernyataan Fakultas Teknik UM Palangkaraya yang berlandaskan Iman dan Taqwa mengandung maksud adalah menghasilkan sumber daya manusia yang memiliki jiwa yang amanah, jujur, bertanggung jawab, adil dengan menjunjung tinggi nilai-nilai keislaman dan kemuhammadiyah.

#### **Misi Program Studi S1 - Ilmu Komputer**

- a. Menyelenggarakan pembinaan Al-Islam dan Kemuhammadiyah sesuai dengan konsep islam yang sebagai rahmatan lil-alamin.
- b. Menyelenggarakan dan mengembangkan proses pendidikan yang berkualitas dan profesional.
- c. Menyelenggarakan kegiatan penelitian yang bermutu berbasis pada riset unggulan dan kompetitif untuk meningkatkan ketaqwaan dan kesejahteraan umat.
- d. Menyelenggarakan kegiatan pemberdayaan masyarakat untuk memecahkan permasalahan di masyarakat dengan mengacu pada falsafah huma betang dan NKRI.
- e. Menyelenggarakan sistem tata pamong yang kredibel dan akuntabel untuk mendukung pelaksanaan Catur Dharma Perguruan Tinggi.

## **Prospek Pekerjaan Program Studi S1 - Ilmu Komputer**

*Developer Software, Aplikasi, Web Developer, Front End Developer, Full Stack Developer, Programmer Komputer, Web Designer, Back End Developer, Java Programmer.*

## **FAKULTAS AGAMA ISLAM**

### **1. Program Studi S1 - Pendidikan Agama Islam**

#### **a. Visi Program Studi S1 - Pendidikan Agama Islam:**

Mewujudkan Program Studi PAI yang Unggul dalam Pendidikan, Pembelajaran, Penelitian, dan Pengabdian Masyarakat Tahun 2023.

#### **b. Misi Program Studi S1 - Pendidikan Agama Islam:**

- 1) Mengembangkan pembelajaran, penelitian, dan pengabdian masyarakat serta memberikan keteladanan nilai-nilai Islam.
- 2) Menyelenggarakan pembelajaran calon lulusan Pendidikan Agama Islam yang kompetitif dan berdaya saing tinggi.
- 3) Menyelenggarakan penelitian dan pengabdian masyarakat dan bidang pendidikan dan ke-Islaman

#### **c. Profil Lulusan**

1. Pendidik Pendidikan Agama Islam (Guru PAI)
2. Manajer Lembaga Pendidikan Islam (Pesantren, Madrasah, atau Sekolah Berbasis Islam)
3. Peneliti Pendidikan Islam
4. Dai Korporasi (Rohaniwan Rumah Sakit dan Dai di Perusahaan Profit maupun Non-Profit)

### **2. Program Studi S1 - Pendidikan Guru Madrasah Ibtidaiyah**

#### **a. VISI**

Mencetak Guru madrasah Ibtidaiyah yang unggul dalam IPTEK dan IMTAQ dikalimantan Tengah pada 2022

#### **b. MISI**

- 1) Menyelenggarakan pendidikan sarjana dan profesi guru yang berkualitas dalam menerapkan pengetahuan, teknologi dan atau seni yang relevan dengan bidang keilmuannya pada jenjang Madrasah Ibtidaiyah (MI)

- 2) Menyelenggarakan pengajaran melalui kegiatan penelitian yang dapat mendorong pengembangan keilmuan PGMI dan membantu memecahkan masalah-masalah yang terkait dengan proses belajar mengajar di MI
- 3) Menyelenggarakan pengabdian kepada masyarakat dengan menggunakan ilmu PGMI secara profesional untuk menyelenggarakan pendidikan MI guna membangun masyarakat Indonesia sebagai masyarakat utama khususnya masyarakat Kalimantan tengah
- 4) Mengembangkan calon guru MI yang mampu menjadi teladan dalam kehidupan bermasyarakat, berbangsa dan bernegara serta menjunjung tinggi nilai-nilai keislaman, etika, moral, dan kemuhammadiyah.

### **c. Profil Lulusan**

Berdasarkan visi yang telah tertulis maka profil lulusan PGMI adalah sebagai berikut:

#### 1) Guru MI

Sarjana pendidikan yang memiliki kemampuan kerja, penguasaan pengetahuan, kemampuan manajerial dan tanggung jawab sebagai pendidik pada sekolah madrasah ibtidiah (MI) yang berkepribadian baik, berpengetahuan luas dan mutakhir di bidangnya serta mampu melaksanakan tugas dan bertanggung jawab berlandaskan ajaran dan etika keislaman, keilmuan dan keahlian.

#### 2) Asisten Peneliti

Sarjana pendidikan yang memiliki kemampuan kerja, penguasaan pengetahuan, kemampuan manajerial dan tanggung jawab sebagai asisten peneliti dalam bidang pendidikan dasar yang berkepribadian baik, berpengetahuan luas dan mutakhir di bidangnya serta mampu melaksanakan tugas dan bertanggung jawab berlandaskan ajaran dan etika keislaman, keilmuan dan keahlian

#### 3) Edupreneurship

Sarjana pendidikan yang memiliki kemampuan kerja, penguasaan pengetahuan, kemampuan manajerial dan tanggung jawab sebagai Edupreneurshipr dalam bidang pendidikan dasar pada madrasah (MI) yang berkepribadian baik, berpengetahuan luas dan mutakhir di bidangnya serta mampu melaksanakan tugas dan bertanggung jawab berlandaskan ajaran dan etika keislaman, keilmuan dan keahlian.

### **3. Program Studi S1 - Hukum Keluarga / Ahwal Al Syakhsiyah**

#### **a. VISI**

Pada Tahun 2023, Unggul Dalam Ilmu Hukum Islam Dengan Pendekatan Multidisipliner Yang Kompetitif dan Sesuai Perkembangan Zaman Berlandaskan Iman dan Taqwa

#### **b. MISI**

- 1) Menyelenggarakan pendidikan dan pengajaran ilmu hukum islam integratif dan inovatif dari berbagai sumber ilmu.
- 2) Mengembangkan penelitian ilmu hukum islam yang relevan dengan kebutuhan masyarakat saat ini.
- 3) Membangun kerjasama dengan berbagai pihak dalam rangka pemberdayaan hukum islam bagi masyarakat.
- 4) Menghasilkan lulusan AHS yang memiliki kualitas iman, ilmu pengetahuan dan teknologi yang bertaqwan dan berakhlak mulia.

#### **c. Prospek Pekerjaan**

- 1) Hakim Pengadilan Agama di Mahkamah Agung
- 2) Hakim Pengadilan Tinggi Agama di Mahkamah Agung
- 3) Dosen
- 4) Penghulu
- 5) Advokad/Pengacara
- 6) Penyuluh Agama di KUA
- 7) BP4 (Badan Penasehat Pembinaan dan Pelestarian Perkawinan) KUA
- 8) Pegawai Administratif Kemenag
- 9) Pegawai Kantor Urusan Agama
- 10) Pegawai Administratif Pemda
- 11) Konsultan Hukum Keluarga Islam
- 12) Politisi/Legislatif
- 13) Penyuluh KB (BKKBN)

## **FAKULTAS PERTANIAN DAN KEHUTANAN**

Fakultas Pertanian dan Kehutanan (Fapertahut) mempunyai dua program studi yaitu Agroteknologi yang berorientasi pada ilmu tentang rawa gambut dan budidaya pertanian di lahan gambut dan kehutanan yang berorientasi pada pengelolaan hutan tropis di Kalimantan. Fapertahut mengedepankan mata kuliah yang berorientasi pada praktek langsung di lapangan disamping teori dalam kelas untuk mempersiapkan lulusan yang handal di lapangan. Mahasiswa Fapertahut handal untuk berbagai macam bidang seperti ahli survey bidang kehutanan, analisa sosial ekonomi masyarakat dengan program pendampingan, ahli perbenihan tanaman hutan dan pemuliaan pohon, penelitian tentang satwa liar dan ilmu tanah, ahli untuk tanaman perkebunan, budidaya hidroponik dan hortikultura, ahli mengolah hasil produksi pertanian lokal seperti kelakai, pisang, cabe, obat tradisional, dan tanaman hias, serta mengolah lahan gambut untuk tanaman pertanian semusim tanpa membakar lahan.

### **1. Visi Fakultas Pertanian Dan Kehutanan**

Unggul menghasilkan sumber daya manusia yang bermutu, professional, dalam pengelolaan Lahan Marjinal dan Hutan Tropis di Kalimantan Tengah Pada Tahun 2030.

### **2. Misi Fakultas Pertanian dan Kehutanan:**

- a. Membina Iman dan Taqwa, dengan pengembangan dakwah Islam di bidang Pertanian dan Kehutanan.
- b. Melaksanakan pendidikan dan pengajaran yaitu dengan cara mendidik mahasiswa untuk menjadi sarjana pertanian dan sarjana kehutanan yang profesional, mandiri, ikhlas dan berakhlak mulia.
- c. Mengembangkan penelitian yang berkaitan dengan pengelolaan sumberdaya lahan dan hutan tropis.
- d. Melaksanakan pengabdian kepada masyarakat dalam menciptakan lahan dan hutan tropis yang bermanfaat dan pendampingan masyarakat berbasis pertanian dan kehutanan guna peningkatan taraf hidup masyarakat.
- e. Mengembangkan kerjasama secara sinergis dengan stakeholders dalam rangka mewujudkan pengelolaan dan pelestarian lahan dan hutan tropis.

### **3. Tujuan Fakultas Pertanian dan Kehutanan**

- a. Menghasilkan lulusan yang memiliki kemampuan akademik dan profesional dibidang pertanian dan kehutanan, serta berwawasan kebangsaan NKRI.
- b. Mengembangkan dan melakukan inovasi iptek dan kebudayaan yang dijiwai oleh nilai-nilai islami.

- c. Melakukan pencerahan, memperluas wawasan, memperkokoh nilai-nilai kemanusiaan, akhlaqul karimah, etika yang bersumber pada ajaran islam serta memupuk keikhlasan dalam melaksanakan amal ma'ruf nahi munkar.
- d. Mewujudkan lulusan yang bermutu, berdikari, beriman, dan bertaqwa kepada Allah SWT, berakhlaq mulia, cakap, mandiri, berguna bagi masyarakat dan negara.

#### **4. Prospek Lulusan**

Penyuluh Pertanian, Penyuluh Kehutanan, Sarjana Pendamping Masyarakat, Guru SMK Pertanian dan Kehutanan, Lembaga Riset Nasional/Internasional untuk lingkungan seperti OUTROP, Kalaweit, BOSF, USAID IFACS, YCI, dan sebagainya, PNS/ASN (Kementerian Pertanian, Kementerian Lingkungan Hidup dan Kehutanan, Dinas Pertanian, Dinas Kehutanan, Dinas Perkebunan, dan lain-lain), Perusahaan Kelapa Sawit, Perbankan, Wirausaha sektor pertanian dan kehutanan (UPHHKH-HA, UPHHKH-HT, PBS). Hingga saat ini beberapa HPH, HTI, dan PBS Sawit sudah membuat kontrak penyaluran alumni Fakultas Pertanian dan Kehutanan UM Palangkaraya.

### **FAKULTAS ILMU KESEHATAN**

#### **1. Program Studi D3 Farmasi**

Program Studi DIII Farmasi saat ini telah menghasilkan lulusan Tenaga Teknis Kefarmasian (TTK) yang bekerja di berbagai instansi, baik pemerintah. swasta, BUMN, wirausaha dan lain sebagainya. Lulusan DIII Farmasi telah tersebar di berbagai tempat seperti Rumah Sakit, Puskesmas, Klinik, Apotek, Pedagang Besar Farmasi, Industri Farmasi dan sebagainya. Program Studi DIII Farmasi berkomitmen untuk menghasilkan lulusan yang professional, berkarakter dan mampu bersaing di dunia kerja. Komitmen ini ditunjukkan melalui penerapan kurikulum yang sesuai dengan standar SN-DIKTI yang berbasis Kerangka Kualifikasi Nasional Indonesia (KKNI), dengan menekankan keterampilan dan kompetensi sebagai Tenaga Teknis Kefarmasian.

Dalam menghadapi tantangan era globalisasi 4.0 bahkan 5.0, program studi DIII Farmasi secara berkesinambungan diharapkan dapat menyesuaikan dengan perkembangan yang ada melalui restrukturisasi kurikulum yang telah disesuaikan dengan standar SN-DIKTI, kebutuhan dari pengguna lulusan, pengembangan sumber daya manusia baik dosen maupun tenaga kependidikan, pementapan telaah keilmuan dan penggunaan teknologi, serta pengembangan proses pembelajaran dengan menekankan pada kompetensi lulusan di bidang Kefarmasian komunitas dan klinik. Program Studi DIII Farmasi FIK UMPR bertujuan mencetak lulusan yang bersesuaian dengan cita-



cita institusi, memiliki kompetensi, mampu bersaing di bursa kerja, serta dapat terlibat dalam tridharma pengajaran, penelitian dan pengabdian kepada masyarakat.

## **2. Program Studi D3 Analisis Kesehatan**

Program Studi Analisis Kesehatan Pertama di Kalimantan Tengah, berdiri sejak tahun 2006 dan telah mencetak lebih dari 500 tenaga ATLM (Ahli Teknologi Laboratorium Medik) yang telah bekerja di Instansi negeri maupun swasta, dan tersebar di seluruh fasilitas Kesehatan terutama di Kalimantan Tengah dengan masa tunggu kurang dari 3 bulan. Program Studi Analisis Kesehatan FIK UMPR memiliki visi keilmuan yakni “Menghasilkan Ahli Teknologi Laboratorium Medik yang unggul dalam pemeriksaan laboratorium berbasis perilaku masyarakat Kalimantan” mengusung kearifan lokal yang tercermin dalam kegiatan caturdharma Pendidikan, penelitian, pengabdian masyarakat dan kemuhammadiyah.

Proses Pendidikan yang ditempuh untuk mendapatkan gelar Ahli Madya Analisis Kesehatan (Amd.AK) adalah minimal 3 tahun (6 semester) dengan peluang karir yang cukup menjanjikan, dimana lulusan program studi Analisis Kesehatan dapat bekerja di instansi negeri atau swasta pada Laboratorium patologi klinik, mikrobiologi klinik dan patologi anatomi Rumah Sakit, laboratorium forensik, laboratorium klinik swasta, laboratorium Kesehatan daerah, dinas Kesehatan, tenaga laboratorium di Universitas/sekolah, guru SMK, bahkan peluang memiliki usaha laboratorium klinik pribadi.

Sejak pandemik Covid-19, kebutuhan lapangan akan tenaga laboratorium (ATLM) untuk membantu dalam penegakan diagnosa Covid-19 sangat tinggi, menjadi tenaga dalam melakukan pemeriksaan rapid antibodi/antigen, swab, bahkan sebagai tenaga dalam pemeriksaan menggunakan PCR. Membuat serapan ATLM lulusan PS Analisis Kesehatan FIK UMPR sangat tinggi, bahkan yang belum lulus pun diminta untuk menjadi relawan dalam proses skrining Covid-19. Dalam hal penerimaan Calon Pegawai Negeri Sipil (CPNS), kami patut berbangga karena alumni PS Analisis Kesehatan FIK UMPR termasuk unggul, dan mendominasi kelulusan pranata laboratorium kesehatan di seluruh instansi Kesehatan di Kalimantan Tengah.

**G. BIAYA PENDIDIKAN PROGRAM MAGISTER (S2), SARJANA (S1), DIPLOMA (D3),  
DAN KELAS EKSTENSI**

**1. Program Magister (S2)**

PROGRAM STUDI	KOMPONEN BIAYA	SEMESTER (dalam Rp)			
		I	II	III	IV s/d Selesai
Magister Administrasi Publik	1.SPP Pokok	Rp. 4.000.000	Rp. 4.000.000	Rp. 4.000.000	Rp. 4.000.000
	2. Matrikulasi	Rp. 1.500.000	Rp. -	Rp. -	Rp. -
	3. Heregistrasi	Rp. 500.000	Rp. 300.000	Rp. 300.000	Rp. 300.000
	4. Infaq	Rp. 1.250.000	Rp. 1.250.000	Rp. 1.250.000	Rp. 1.250.000
	5. DPPA	Rp. 2.000.000	Rp. 2.000.000	Rp. 2.000.000	Rp. 2.000.000
	6. Asuransi Kesehatan	Rp. 100.000	Rp. 100.000	Rp. 100.000	Rp. 100.000
	<b>Jumlah Pembayaran</b>	<b>Rp. 9.350.000</b>	<b>Rp. 7.650.000</b>	<b>Rp. 7.650.000</b>	<b>Rp. 7.650.000</b>

**2. Program Sarjana (S1)**

PROGRAM STUDI	KOMPONEN BIAYA	SEMESTER (dalam Rp)			
		I	II	III	IV s/d VIII
Administrasi Negara SPP Beban per sks Rp. 55.000	1. SPP				
	SPP Pokok	Rp. 800.000	Rp. 800.000	Rp. 800.000	Rp. 800.000
	SPP Beban (20 sks)	Rp. 1.100.000	Rp. 1.100.000	Rp. 1.100.000	Rp. 1.100.000
	<b>Subtotal SPP</b>	<b>Rp. 1.900.000</b>	<b>Rp. 1.900.000</b>	<b>Rp. 1.900.000</b>	<b>Rp. 1.900.000</b>
	2. Heregistrasi	Rp. 500.000	Rp. 250.000	Rp. 250.000	Rp. 250.000
	3. Asuransi Kesehatan	Rp. 100.000	Rp. 100.000	Rp. 100.000	Rp. 100.000
	4. Pembinaan Mhs	Rp. 150.000	Rp. 150.000	Rp. 150.000	Rp. 150.000
	5. DPP	Rp. 1.000.000	Rp. 1.000.000	Rp. 1.000.000	Rp. 500.000
	6. Infaq	Rp. 500.000	Rp. -	Rp. -	Rp. -
	<b>Jumlah Pembayaran</b>	<b>Rp. 4.150.000</b>	<b>Rp. 3.400.000</b>	<b>Rp. 3.400.000</b>	<b>Rp. 2.900.000</b>

PROGRAM STUDI	KOMPONEN BIAYA	SEMESTER (dalam Rp)			
		I	II	III	IV s/d VIII
Ilmu Komunikasi SPP Beban per sks Rp. 55.000	1. SPP				
	SPP Pokok	Rp. 700.000	Rp. 700.000	Rp. 700.000	Rp. 700.000
	SPP Beban (20 sks)	Rp. 1.100.000	Rp. 1.100.000	Rp. 1.100.000	Rp. 1.100.000
	<b>Subtotal SPP</b>	<b>Rp. 1.800.000</b>	<b>Rp. 1.800.000</b>	<b>Rp. 1.800.000</b>	<b>Rp. 1.800.000</b>
	2. Heregistrasi	Rp. 500.000	Rp. 250.000	Rp. 250.000	Rp. 250.000
	3. Asuransi Kesehatan	Rp. 100.000	Rp. 100.000	Rp. 100.000	Rp. 100.000
	4. Pembinaan Mhs	Rp. 150.000	Rp. 150.000	Rp. 150.000	Rp. 150.000
	5. DPP	Rp. 1.000.000	Rp. 1.000.000	Rp. 1.000.000	Rp. 500.000
6. Infaq	Rp. 500.000	Rp. -	Rp. -	Rp. -	
	<b>Jumlah Pembayaran</b>	<b>Rp. 4.050.000</b>	<b>Rp. 3.300.000</b>	<b>Rp. 3.300.000</b>	<b>Rp. 2.800.000</b>

PROGRAM STUDI	KOMPONEN BIAYA	SEMESTER (dalam Rp)			
		I	II	III	IV s/d VIII
Bimbingan Konseling SPP Beban per sks Rp. 55.000	1. SPP				
	SPP Pokok	Rp. 700.000	Rp. 700.000	Rp. 700.000	Rp. 700.000
	SPP Beban (20 sks)	Rp. 1.100.000	Rp. 1.100.000	Rp. 1.100.000	Rp. 1.100.000
	<b>Subtotal SPP</b>	<b>Rp. 1.800.000</b>	<b>Rp. 1.800.000</b>	<b>Rp. 1.800.000</b>	<b>Rp. 1.800.000</b>
	2. Heregistrasi	Rp. 500.000	Rp. 250.000	Rp. 250.000	Rp. 250.000
	3. Asuransi Kesehatan	Rp. 100.000	Rp. 100.000	Rp. 100.000	Rp. 100.000
	4. Pembinaan Mhs	Rp. 150.000	Rp. 150.000	Rp. 150.000	Rp. 150.000
	5. DPP	Rp. 1.000.000	Rp. 1.000.000	Rp. 1.000.000	Rp. 500.000
6. Infaq	Rp. 500.000	Rp. -	Rp. -	Rp. -	
	<b>Jumlah Pembayaran</b>	<b>Rp. 4.050.000</b>	<b>Rp. 3.300.000</b>	<b>Rp. 3.300.000</b>	<b>Rp. 2.800.000</b>

PROGRAM STUDI	KOMPONEN BIAYA	SEMESTER (dalam Rp)			
		I	II	III	IV s/d VIII
Pendidikan Ekonomi SPP Beban per sks Rp. 55.000	1. SPP				
	SPP Pokok	Rp. 700.000	Rp. 700.000	Rp. 700.000	Rp. 700.000
	SPP Beban (20 sks)	Rp. 1.100.000	Rp. 1.100.000	Rp. 1.100.000	Rp. 1.100.000
	<b>Subtotal SPP</b>	<b>Rp. 1.800.000</b>	<b>Rp. 1.800.000</b>	<b>Rp. 1.800.000</b>	<b>Rp. 1.800.000</b>
	2. Heregistrasi	Rp. 500.000	Rp. 250.000	Rp. 250.000	Rp. 250.000
	3. Asuransi Kesehatan	Rp. 100.000	Rp. 100.000	Rp. 100.000	Rp. 100.000
	4. Pembinaan Mhs	Rp. 150.000	Rp. 150.000	Rp. 150.000	Rp. 150.000
	5. DPP	Rp. 1.000.000	Rp. 1.000.000	Rp. 1.000.000	Rp. 500.000
6. Infaq	Rp. 500.000	Rp. -	Rp. -	Rp. -	
	<b>Jumlah Pembayaran</b>	<b>Rp. 4.050.000</b>	<b>Rp. 3.300.000</b>	<b>Rp. 3.300.000</b>	<b>Rp. 2.800.000</b>

PROGRAM STUDI	KOMPONEN BIAYA	SEMESTER (dalam Rp)			
		I	II	III	IV s/d VIII
PGSD SPP Beban per sks Rp. 55.000	1. SPP				
	SPP Pokok	Rp. 700.000	Rp. 700.000	Rp. 700.000	Rp. 700.000
	SPP Beban (20 sks)	Rp. 1.100.000	Rp. 1.100.000	Rp. 1.100.000	Rp. 1.100.000
	<b>Subtotal SPP</b>	<b>Rp. 1.800.000</b>	<b>Rp. 1.800.000</b>	<b>Rp. 1.800.000</b>	<b>Rp. 1.800.000</b>
	2. Heregistrasi	Rp. 500.000	Rp. 250.000	Rp. 250.000	Rp. 250.000
	3. Asuransi Kesehatan	Rp. 100.000	Rp. 100.000	Rp. 100.000	Rp. 100.000
	4. Pembinaan Mhs	Rp. 150.000	Rp. 150.000	Rp. 150.000	Rp. 150.000
	5. DPP	Rp. 1.000.000	Rp. 1.000.000	Rp. 1.000.000	Rp. 500.000
6. Infaq	Rp. 500.000	Rp. -	Rp. -	Rp. -	
	<b>Jumlah Pembayaran</b>	<b>Rp. 4.050.000</b>	<b>Rp. 3.300.000</b>	<b>Rp. 3.300.000</b>	<b>Rp. 2.800.000</b>

PROGRAM STUDI	KOMPONEN BIAYA	SEMESTER (dalam Rp)			
		I	II	III	IV s/d VIII
Pendidikan Teknologi Informasi SPP Beban per sks Rp. 55.000	1. SPP				
	SPP Pokok	Rp. 700.000	Rp. 700.000	Rp. 700.000	Rp. 700.000
	SPP Beban (20 sks)	Rp. 1.100.000	Rp. 1.100.000	Rp. 1.100.000	Rp. 1.100.000
	<b>Subtotal SPP</b>	<b>Rp. 1.800.000</b>	<b>Rp. 1.800.000</b>	<b>Rp. 1.800.000</b>	<b>Rp. 1.800.000</b>
	2. Heregistrasi	Rp. 500.000	Rp. 250.000	Rp. 250.000	Rp. 250.000
	3. Asuransi Kesehatan	Rp. 100.000	Rp. 100.000	Rp. 100.000	Rp. 100.000
	4. Pembinaan Mhs	Rp. 150.000	Rp. 150.000	Rp. 150.000	Rp. 150.000
	5. DPP	Rp. 1.000.000	Rp. 1.000.000	Rp. 1.000.000	Rp. 500.000
6. Infaq	Rp. 500.000	Rp. -	Rp. -	Rp. -	
	<b>Jumlah Pembayaran</b>	<b>Rp. 4.050.000</b>	<b>Rp. 3.300.000</b>	<b>Rp. 3.300.000</b>	<b>Rp. 2.800.000</b>

PROGRAM STUDI	KOMPONEN BIAYA	SEMESTER (dalam Rp)			
		I	II	III	IV s/d VIII
Agroteknologi SPP Beban per sks Rp. 55.000	1. SPP				
	SPP Pokok	Rp. 700.000	Rp. 700.000	Rp. 700.000	Rp. 700.000
	SPP Beban (20 sks)	Rp. 1.100.000	Rp. 1.100.000	Rp. 1.100.000	Rp. 1.100.000
	<b>Subtotal SPP</b>	<b>Rp. 1.800.000</b>	<b>Rp. 1.800.000</b>	<b>Rp. 1.800.000</b>	<b>Rp. 1.800.000</b>
	2. Heregistrasi	Rp. 500.000	Rp. 250.000	Rp. 250.000	Rp. 250.000
	3. Asuransi Kesehatan	Rp. 100.000	Rp. 100.000	Rp. 100.000	Rp. 100.000
	4. Pembinaan Mhs	Rp. 150.000	Rp. 150.000	Rp. 150.000	Rp. 150.000
	5. DPP	Rp. 1.000.000	Rp. 1.000.000	Rp. 1.000.000	Rp. 500.000
6. Infaq	Rp. 500.000	Rp. -	Rp. -	Rp. -	
	<b>Jumlah Pembayaran</b>	<b>Rp. 4.050.000</b>	<b>Rp. 3.300.000</b>	<b>Rp. 3.300.000</b>	<b>Rp. 2.800.000</b>

PROGRAM STUDI	KOMPONEN BIAYA	SEMESTER (dalam Rp)			
		I	II	III	IV s/d VIII
Kehutanan SPP Beban per sks Rp. 55.000	1. SPP				
	SPP Pokok	Rp. 700.000	Rp. 700.000	Rp. 700.000	Rp. 700.000
	SPP Beban (20 sks)	Rp. 1.100.000	Rp. 1.100.000	Rp. 1.100.000	Rp. 1.100.000
	<b>Subtotal SPP</b>	<b>Rp. 1.800.000</b>	<b>Rp. 1.800.000</b>	<b>Rp. 1.800.000</b>	<b>Rp. 1.800.000</b>
	2. Heregistrasi	Rp. 500.000	Rp. 250.000	Rp. 250.000	Rp. 250.000
	3. Asuransi Kesehatan	Rp. 100.000	Rp. 100.000	Rp. 100.000	Rp. 100.000
	4. Pembinaan Mhs	Rp. 150.000	Rp. 150.000	Rp. 150.000	Rp. 150.000
	5. DPP	Rp. 1.000.000	Rp. 1.000.000	Rp. 1.000.000	Rp. 500.000
6. Infaq	Rp. 500.000	Rp. -	Rp. -	Rp. -	
	<b>Jumlah Pembayaran</b>	<b>Rp. 4.050.000</b>	<b>Rp. 3.300.000</b>	<b>Rp. 3.300.000</b>	<b>Rp. 2.800.000</b>

PROGRAM STUDI	KOMPONEN BIAYA	SEMESTER (dalam Rp)			
		I	II	III	IV s/d VIII
Teknik Sipil SPP Beban per sks Rp. 55.000	1. SPP				
	SPP Pokok	Rp. 700.000	Rp. 700.000	Rp. 700.000	Rp. 700.000
	SPP Beban (20 sks)	Rp. 1.100.000	Rp. 1.100.000	Rp. 1.100.000	Rp. 1.100.000
	<b>Subtotal SPP</b>	<b>Rp. 1.800.000</b>	<b>Rp. 1.800.000</b>	<b>Rp. 1.800.000</b>	<b>Rp. 1.800.000</b>
	2. Heregistrasi	Rp. 500.000	Rp. 250.000	Rp. 250.000	Rp. 250.000
	3. Asuransi Kesehatan	Rp. 100.000	Rp. 100.000	Rp. 100.000	Rp. 100.000
4. Pembinaan Mhs	Rp. 150.000	Rp. 150.000	Rp. 150.000	Rp. 150.000	
5. DPP	Rp. 1.000.000	Rp. 1.000.000	Rp. 1.000.000	Rp. 500.000	

	6. Infaq	Rp. 500.000	Rp. -	Rp. -	Rp. -
	<b>Jumlah Pembayaran</b>	<b>Rp. 4.050.000</b>	<b>Rp. 3.300.000</b>	<b>Rp. 3.300.000</b>	<b>Rp. 2.800.000</b>

PROGRAM STUDI	KOMPONEN BIAYA	SEMESTER (dalam Rp)			
		I	II	III	IV s/d VIII
Teknik Lingkungan SPP Beban per sks Rp. 55.000	1. SPP				
	SPP Pokok	Rp. 700.000	Rp. 700.000	Rp. 700.000	Rp. 700.000
	SPP Beban (20 sks)	Rp. 1.100.000	Rp. 1.100.000	Rp. 1.100.000	Rp. 1.100.000
	<b>Subtotal SPP</b>	<b>Rp. 1.800.000</b>	<b>Rp. 1.800.000</b>	<b>Rp. 1.800.000</b>	<b>Rp. 1.800.000</b>
	2. Heregistrasi	Rp. 500.000	Rp. 250.000	Rp. 250.000	Rp. 250.000
	3. Asuransi Kesehatan	Rp. 100.000	Rp. 100.000	Rp. 100.000	Rp. 100.000
	4. Pembinaan Mhs	Rp. 150.000	Rp. 150.000	Rp. 150.000	Rp. 150.000
	5. DPP	Rp. 1.000.000	Rp. 1.000.000	Rp. 1.000.000	Rp. 500.000
6. Infaq	Rp. 500.000	Rp. -	Rp. -	Rp. -	
	<b>Jumlah Pembayaran</b>	<b>Rp. 4.050.000</b>	<b>Rp. 3.300.000</b>	<b>Rp. 3.300.000</b>	<b>Rp. 2.800.000</b>

PROGRAM STUDI	KOMPONEN BIAYA	SEMESTER (dalam Rp)			
		I	II	III	IV s/d VIII
Ilmu Komputer SPP Beban per sks Rp. 55.000	1. SPP				
	SPP Pokok	Rp. 700.000	Rp. 700.000	Rp. 700.000	Rp. 700.000
	SPP Beban (20 sks)	Rp. 1.100.000	Rp. 1.100.000	Rp. 1.100.000	Rp. 1.100.000
	<b>Subtotal SPP</b>	<b>Rp. 1.800.000</b>	<b>Rp. 1.800.000</b>	<b>Rp. 1.800.000</b>	<b>Rp. 1.800.000</b>
	2. Heregistrasi	Rp. 500.000	Rp. 250.000	Rp. 250.000	Rp. 250.000
	3. Asuransi Kesehatan	Rp. 100.000	Rp. 100.000	Rp. 100.000	Rp. 100.000
	4. Pembinaan Mhs	Rp. 150.000	Rp. 150.000	Rp. 150.000	Rp. 150.000
	5. DPP	Rp. 1.000.000	Rp. 1.000.000	Rp. 1.000.000	Rp. 500.000
6. Infaq	Rp. 500.000	Rp. -	Rp. -	Rp. -	
	<b>Jumlah Pembayaran</b>	<b>Rp. 4.050.000</b>	<b>Rp. 3.300.000</b>	<b>Rp. 3.300.000</b>	<b>Rp. 2.800.000</b>

PROGRAM STUDI	KOMPONEN BIAYA	SEMESTER (dalam Rp)			
		I	II	III	IV s/d VIII
Pendidikan Agama Islam	1. SPP				
	SPP Pokok	Rp. 650.000	Rp. 650.000	Rp. 650.000	Rp. 650.000
	SPP Beban (20 sks)	Rp. 800.000	Rp. 800.000	Rp. 800.000	Rp. 800.000

SPP Beban per sks Rp. 40.000	Subtotal SPP	Rp. 1.450.000	Rp. 1.450.000	Rp. 1.450.000	Rp. 1.450.000
	2. Heregistrasi	Rp. 500.000	Rp. 250.000	Rp. 250.000	Rp. 250.000
	3. Asuransi Kesehatan	Rp. 100.000	Rp. 100.000	Rp. 100.000	Rp. 100.000
	4. Pembinaan Mhs	Rp. 150.000	Rp. 150.000	Rp. 150.000	Rp. 150.000
	5. DPP	Rp. 300.000	Rp. 300.000	Rp. 300.000	Rp. 250.000
	6. Infaq	Rp. 500.000	Rp. -	Rp. -	Rp. -
	<b>Jumlah Pembayaran</b>	<b>Rp. 3.000.000</b>	<b>Rp. 2.250.000</b>	<b>Rp. 2.250.000</b>	<b>Rp. 2.200.000</b>

PROGRAM STUDI	KOMPONEN BIAYA	SEMESTER (dalam Rp)			
		I	II	III	IV s/d VIII
AHS/Hukum Keluarga SPP Beban per sks Rp. 40.000	1. SPP				
	SPP Pokok	Rp. 650.000	Rp. 650.000	Rp. 650.000	Rp. 650.000
	SPP Beban (20 sks)	Rp. 800.000	Rp. 800.000	Rp. 800.000	Rp. 800.000
	Subtotal SPP	Rp. 1.450.000	Rp. 1.450.000	Rp. 1.450.000	Rp. 1.450.000
	2. Heregistrasi	Rp. 500.000	Rp. 250.000	Rp. 250.000	Rp. 250.000
	3. Asuransi Kesehatan	Rp. 100.000	Rp. 100.000	Rp. 100.000	Rp. 100.000
	4. Pembinaan Mhs	Rp. 150.000	Rp. 150.000	Rp. 150.000	Rp. 150.000
5. DPP	Rp. 300.000	Rp. 300.000	Rp. 300.000	Rp. 250.000	
6. Infaq	Rp. 500.000	Rp. -	Rp. -	Rp. -	
<b>Jumlah Pembayaran</b>	<b>Rp. 3.000.000</b>	<b>Rp. 2.250.000</b>	<b>Rp. 2.250.000</b>	<b>Rp. 2.200.000</b>	

PROGRAM STUDI	KOMPONEN BIAYA	SEMESTER (dalam Rp)			
		I	II	III	IV s/d VIII
PGMI SPP Beban per sks Rp. 40.000	1. SPP				
	SPP Pokok	Rp. 650.000	Rp. 650.000	Rp. 650.000	Rp. 650.000
	SPP Beban (20 sks)	Rp. 800.000	Rp. 800.000	Rp. 800.000	Rp. 800.000
	Subtotal SPP	Rp. 1.450.000	Rp. 1.450.000	Rp. 1.450.000	Rp. 1.450.000
	2. Heregistrasi	Rp. 500.000	Rp. 250.000	Rp. 250.000	Rp. 250.000
	3. Asuransi Kesehatan	Rp. 100.000	Rp. 100.000	Rp. 100.000	Rp. 100.000
	4. Pembinaan Mhs	Rp. 150.000	Rp. 150.000	Rp. 150.000	Rp. 150.000
5. DPP	Rp. 300.000	Rp. 300.000	Rp. 300.000	Rp. 250.000	
6. Infaq	Rp. 500.000	Rp. -	Rp. -	Rp. -	
<b>Jumlah Pembayaran</b>	<b>Rp. 3.000.000</b>	<b>Rp. 2.250.000</b>	<b>Rp. 2.250.000</b>	<b>Rp. 2.200.000</b>	

### 3. Program Diploma III

PROGRAM STUDI	KOMPONEN BIAYA	SEMESTER (dalam Rp)			
		I	II	III	IV s/d VIII
Farmasi	1. SPP SPP Pokok	Rp. 1.100.000	Rp. 1.100.000	Rp. 1.100.000	Rp. 1.100.000

SPP Beban per sks Rp. 90.000	SPP Beban (20 sks)	Rp. 1.800.000	Rp. 1.800.000	Rp. 1.800.000	Rp. 1.800.000
	Subtotal SPP	Rp. 2.900.000	Rp. 2.900.000	Rp. 2.900.000	Rp. 2.900.000
	2. Praktikum	Rp. 2.000.000	Rp. 2.000.000	Rp. 2.000.000	Rp. 2.000.000
	3. Heregistrasi	Rp. 500.000	Rp. 250.000	Rp. 250.000	Rp. 250.000
	4. Asuransi Kesehatan	Rp. 100.000	Rp. 100.000	Rp. 100.000	Rp. 100.000
	5. Pembinaan Mhs	Rp. 150.000	Rp. 150.000	Rp. 150.000	Rp. 150.000
	6. DPP	Rp. 2.500.000	Rp. 2.500.000	Rp. 2.500.000	Rp. 1.500.000
	7. Infaq	Rp 7.000.000	Rp -	Rp -	Rp -
<b>Jumlah Pembayaran</b>	<b>Rp. 15.150.000</b>	<b>Rp. 7.900.000</b>	<b>Rp. 7.900.000</b>	<b>Rp. 6.900.000</b>	

PROGRAM STUDI	KOMPONEN BIAYA	SEMESTER (dalam Rp)			
		I	II	III	IV s/d VIII
Analisis Kesehatan SPP Beban per sks Rp. 90.000	1. SPP				
	SPP Pokok	Rp. 1.100.000	Rp. 1.100.000	Rp. 1.100.000	Rp. 1.100.000
	SPP Beban (20 sks)	Rp. 1.800.000	Rp. 1.800.000	Rp. 1.800.000	Rp. 1.800.000
	Subtotal SPP	Rp. 2.900.000	Rp. 2.900.000	Rp. 2.900.000	Rp. 2.900.000
	2. Praktikum	Rp. 2.000.000	Rp. 2.000.000	Rp. 2.000.000	Rp. 2.000.000
	3. Heregistrasi	Rp. 500.000	Rp. 250.000	Rp. 250.000	Rp. 250.000
	4. Asuransi Kesehatan	Rp. 100.000	Rp. 100.000	Rp. 100.000	Rp. 100.000
	5. Pembinaan Mhs	Rp. 150.000	Rp. 150.000	Rp. 150.000	Rp. 150.000
6. DPP	Rp. 2.500.000	Rp. 2.500.000	Rp. 2.500.000	Rp. 1.500.000	
7. Infaq	Rp 7.000.000	Rp -	Rp -	Rp -	
<b>Jumlah Pembayaran</b>	<b>Rp. 15.150.000</b>	<b>Rp. 7.900.000</b>	<b>Rp. 7.900.000</b>	<b>Rp. 6.900.000</b>	

#### 4. Kelas Ekstansi

PROGRAM STUDI	KOMPONEN BIAYA	SEMESTER (dalam Rp)			
		I	II	III	IV s/d VIII
Semua Prodi di Lingkungan UMPR	1. SPP				
	SPP Pokok + SPP Beban sks	Rp. 4.000.000	Rp. 4.000.000	Rp. 4.000.000	Rp. 4.000.000
	Subtotal SPP	Rp. 4.000.000	Rp. 4.000.000	Rp. 4.000.000	Rp. 4.000.000
	2. Heregistrasi	Rp. 500.000	Rp. 300.000	Rp. 300.000	Rp. 300.000
	3. DPP	Rp. 650.000	Rp. 650.000	Rp. 650.000	Rp. 500.000
	4. Asuransi Kesehatan	Rp. 100.000	Rp. 100.000	Rp. 100.000	Rp. 100.000
	5. Infaq	Rp. 500.000	Rp. -	Rp. -	Rp. -
	<b>Jumlah Pembayaran</b>	<b>Rp. 5.750.000</b>	<b>Rp. 5.050.000</b>	<b>Rp. 5.050.000</b>	<b>Rp. 4.900.000</b>



## **H. BEASISWA DI UNIVERSITAS MUHAMMADIYAH PALANGKA RAYA**

Universitas Muhammadiyah Palangkaraya memfasilitasi beasiswa dari Eksternal dan internal yaitu:

### **A. Beasiswa Eksternal**

1. Kartu Indonesia Pintar (KIP) Kuliah

Kartu Indonesia Pintar (KIP) Kuliah merupakan bantuan pendidikan perkuliahan yang bertujuan membebaskan pendaftaran seleksi masuk perguruan tinggi dan biaya kuliah atau Pendidikan.

2. Program Indonesia Pintar (PIP)

Program Indonesia Pintar (PIP) adalah bantuan berupa uang tunai, perluasan akses, dan kesempatan belajar dari pemerintah yang diberikan kepada peserta didik dan mahasiswa yang berasal dari keluarga miskin atau rentan miskin untuk membiayai pendidikan. Bantuan ini bagian dari beasiswa Kartu Indonesia Pintar (KIP).

3. Bank Indonesia (BI)

Beasiswa Bank Indonesia (BI) merupakan beasiswa yang diberikan oleh Bank Indonesia bagi para mahasiswa S1 di berbagai Perguruan Tinggi Negeri (PTN). Melalui beasiswa ini, BI akan memberikan bantuan untuk biaya pendidikan, tunjangan studi, dan juga biaya hidup bagi para mahasiswa *on going*, yakni mereka yang sudah menempuh minimal 40 SKS.

4. Kalteng Berkah

Beasiswa Kalteng Berkah merupakan bantuan biaya dalam Bidang Pendidikan untuk Mahasiswa Program Sarjana. S-1/D4/D-3 yang sedang menyelesaikan akademik di Perguruan Tinggi Negeri dan Swasta di Provinsi Kalimantan Tengah untuk semua jurusan atau program studi yang diutamakan yakni mahasiswa dari keluarga tidak mampu, daerah pedalaman, daerah terpencil, miskin dan terancam putus kuliah Sesuai dengan jumlah kuota yang diberikan oleh Pemerintah Daerah melalui Dinas Pendidikan Provinsi Kalimantan Tengah. Pembiayaan Bantuan Program Bidik Misi Kalteng Berkah Bidang Pendidikan untuk Mahasiswa Program Sarjana S-1/D4/D-3 bersumber dari dana APBD Provinsi Kalimantan Tengah.

## **B. Beasiswa Internal**

### **1. Pendidikan Kader Ulama Muhammadiyah (PKUM)**

Jalur beasiswa Pendidikan Kader Ulama Muhammadiyah (PKUM) merupakan penjurangan mahasiswa baru jenjang S-1 Universitas Muhammadiyah Palangkaraya yang program khusus Pendidikan dan Pengkaderan Ulama Muhammadiyah Kalimantan Tengah yang pengelolaannya dibawah Tanggungjawab Universitas Muhammadiyah Palangkaraya dan Fakultas Agama Islam sebagai Pengelolanya. Mahasiswa PKUM dibebaskan dari biaya Pendidikan berupa Pembebasan Biaya Infak, SKS, Herigestrasi, Asuransi Kesehatan, Pembinaan Mahasiswa, SPP selama 8 semester dan tempat tinggal di asrama mahasiswa UMPR.

### **2. Dhuafa**

Jalur beasiswa Dhuafa' merupakan penjurangan mahasiswa baru jenjang S-1 Universitas Muhammadiyah Palangkaraya yang memiliki keterbatasan ekonomi untuk melanjutkan Pendidikan di Perguruan Tinggi namun memiliki prestasi akademik maupun non akademik yang baik. Golongan dhuafa yang dimaksud adalah Yatim-Piatu/ Fakir-Miskin. Calon mahasiswa yang lolos seleksi akan menerima beasiswa berupa bebas biaya infaq, SKS, Herigestrasi, asuransi Kesehatan, pembinaan mahasiswa, SPP, dan DPP selama 8 semester.

### **3. Hafidz**

Jalur beasiswa Hafidz merupakan penjurangan mahasiswa baru jenjang S-1 Universitas Muhammadiyah Palangkaraya yang memiliki kualifikasi Hafal Al-Qur'an minimal sebanyak 5 Juz. Calon mahasiswa yang lolos seleksi akan menerima beasiswa berupa bebas biaya infaq, SKS, Herigestrasi, asuransi Kesehatan, pembinaan mahasiswa, SPP, dan DPP selama 7 semester.

## JALUR PENDAFTARAN

### A. JALUR PENDAFTARAN

#### 1. JALUR UJIAN SARINGAN MASUK

Jalur ujian saringan masuk adalah Jalur Pendaftaran yang membuka pendaftaran untuk seluruh program studi S-2, S-1, dan D-3. Daftar Program Studi Lengkap dapat dilihat pada tautan berikut; <https://umpr.ac.id/fakultas/>

##### A. Persyaratan S-2

- 1) Lulusan S-1 (memiliki Ijasah/Legalisir dan Transkrip Nilai/Legalisir)
- 2) Memiliki KTP/Kartu Keluarga
- 3) Membayar Administrasi Pendaftaran Mahasiswa Baru Rp 400.000,- ke nomor rekening BRI 024301000770300

##### B. Persyaratan S-1 dan D-3

- 1) Lulusan MA/SMA/SMK/Paket C (Memiliki Ijasah/legalisir Ijasah/Raport semester 3-5/Surat keterangan Lulus)
- 2) Memiliki KTP/Kartu Keluarga
- 3) Membayar Administrasi Pendaftaran Mahasiswa baru Rp200.000,- ke nomor rekening BRI 024301000770300
- 4) Pendaftar pada Program Studi **Farmasi** dan **Analisis Kesehatan** wajib melampirkan **Surat Keterangan Sehat** dan **Surat Keterangan Tidak Buta Warna** dari Rumah Sakit atau Puskesmas.
- 5) Lulus Tes Tertulis (seluruh program studi S-1 dan D-3.)
- 6) Lulus Tes wawancara (Khusus Program Studi Farmasi dan Analisis Kesehatan)
- 7) Calon mahasiswa yang lolos seleksi pada gelombang I (pertama) pada program S-1 akan menerima beasiswa berupa insentif potongan biaya Dana Pengembangan Pendidikan (DPP) sejumlah 50% dari 100% biaya DPP pada semester pertama

##### C. Alur Pendaftaran S-2, S-1 dan D-3

- 1) Mendaftar langsung ke Biro Administrasi Kemahasiswaan dan Alumni Universitas Muhammadiyah Palangkaraya atau mendaftar melalui Sistem Pendaftaran Online UMPR melalui laman/link; [pmb.umpr.ac.id](http://pmb.umpr.ac.id)
- 2) Melengkapi berkas pendaftaran;
  - a. Bukti/Upload biaya pendaftaran

- b. Bukti/Upload Foto Copy Ijazah/raport semester 3-5/Surat Keterangan Lulus
  - c. Bukti/Upload Foto Copy KTP/ Kartu Keluarga
  - d. Khusus Program Studi **Farmasi** dan **Analisis Kesehatan** melampirkan bukti/upload **Surat Keterangan Sehat** dan **Surat Keterangan Tidak Buta Warna** dari Rumah Sakit atau Puskesmas.
- 3) Mengikuti tes tertulis/tes wawancara dengan waktu yang telah ditetapkan
  - 4) Penetapan hasil kelulusan mahasiswa baru Universitas Muhammadiyah Palangkaraya dengan dikeluarkannya Surat Keputusan Rektor
  - 5) Calon Mahasiswa yang dinyatakan lulus melalui Surat Keputusan Rektor melakukan heregistrasi di Biro Administrasi Akademik (BAA) Universitas Muhammadiyah Palangkaraya sesuai dengan waktu yang ditetapkan atau melalui laman/link berikut: <https://pmb.umpr.ac.id/daftar-ulang>

## 2. JALUR UNDANGAN REKTOR

Jalur Undangan Rektor merupakan penjarangan mahasiswa baru jenjang S-1 Universitas Muhammadiyah Palangkaraya mahasiswa baru yang diberikan kepada siswa yang memiliki prestasi akademik dengan kualifikasi peringkat 1 – 10 pada semester 5 di MA/SMA/SMK.

### A. Persyaratan

- 1) Memiliki prestasi akademik selama di MA/SMA/SMK ditunjukkan dengan nilai raport semester 5/ surat keterangan peringkat 1 - 10 dari Kepala Sekolah.
- 2) Memiliki KTP/Kartu Keluarga
- 3) Membayar Administrasi Pendaftaran Mahasiswa baru Rp 200.000,- ke nomor rekening BRI 024301000770300
- 4) Tidak berlaku untuk Program Studi Farmasi, Program Studi Analisis Kesehatan, dan Pascasarjana.

### B. Alur Pendaftaran

- 1) Mendaftar secara online melalui link pendaftaran; [pmb.umpr.ac.id](https://pmb.umpr.ac.id) atau mendaftar secara langsung ke Biro Administrasi Kemahasiswaan dan Alumni (BAKA) Universitas Muhammadiyah Palangkaraya
- 2) Melengkapi berkas pendaftaran;
  - a) Bukti/Upload biaya pendaftaran
  - b) Bukti/Upload scan KTP/ Kartu Keluarga

- c) Bukti/Upload scan Ijazah/raport semester 3-5/Surat Keterangan Lulus
  - d) Bukti/Upload scan Surat Keterangan Beprestasi Akademik dari Kepala Sekolah.
- 3) Biro Administrasi Kemahasiswaan dan Alumni melakukan seleksi berkas
  - 4) Rektor Universitas Muhammadiyah Palangkaraya menetapkan nama-nama mahasiswa baru Jalur Undangan Rektor dengan mengeluarkan Surat Keputusan.
  - 5) Calon Mahasiswa yang dinyatakan lulus melalui Surat Keputusan Rektor melakukan heregistrasi di Biro Administrasi Akademik (BAA) Universitas Muhammadiyah Palangkaraya sesuai dengan waktu yang ditetapkan atau melalui laman/link berikut: <https://pmb.umpr.ac.id/daftar-ulang>

### **3. JALUR RAPORT**

Jalur Rapor merupakan penjurangan mahasiswa baru jenjang S-1 Universitas Muhammadiyah Palangkaraya mahasiswa baru yang diberikan kepada siswa yang memiliki prestasi akademik pada semester 5 dengan nilai rata-rata yang telah ditentukan.

#### **A. Persyaratan**

- 1) Untuk SMA dan MA pada jurusan IPS, Agama, dan Bahasa memiliki nilai rata-rata sebesar 75, sedangkan untuk jurusan IPA memiliki rata-rata nilai minimal 70.
- 2) Untuk SMK memiliki rata-rata nilai minimal 75.
- 3) Memiliki KTP/Kartu Keluarga
- 4) Membayar Administrasi Pendaftaran Mahasiswa baru Rp 200.000,- ke nomor rekening BRI 024301000770300
- 5) Tidak berlaku untuk Program Studi Farmasi, Program Studi Analisis Kesehatan, dan Pascasarjana.

#### **B. Alur Pendaftaran**

- 1) Mendaftar secara online melalui link pendaftaran; [pmb.umpr.ac.id](https://pmb.umpr.ac.id) atau mendaftar secara langsung ke Biro Administrasi Kemahasiswaan dan Alumni (BAKA) Universitas Muhammadiyah Palangkaraya
- 2) Melengkapi berkas pendaftaran;
  - a) Bukti/Upload biaya pendaftaran

- b) Bukti/Upload scan KTP/ Kartu Keluarga
  - c) Bukti/Upload scan raport semester 5.
- 3) Biro Administrasi Kemahasiswaan dan Alumni melakukan seleksi berkas
  - 4) Rektor Universitas Muhammadiyah Palangkaraya menetapkan nama-nama mahasiswa baru Jalur Raport dengan mengeluarkan Surat Keputusan.
  - 5) Calon Mahasiswa yang dinyatakan lulus melalui Surat Keputusan Rektor melakukan heregistrasi di Biro Administrasi Akademik (BAA) Universitas Muhammadiyah Palangkaraya sesuai dengan waktu yang ditetapkan atau melalui laman/link berikut: <https://pmb.umpr.ac.id/daftar-ulang>

#### **4. JALUR PENELUSURAN MINAT, BAKAT DAN KEMAMPUAN (PMDK)**

Jalur Penelusuran Minat, Bakat, dan Kemampuan (PMDK) adalah penjurangan mahasiswa baru jenjang S-1 Universitas Muhammadiyah Palangkaraya berdasarkan prestasi calon mahasiswa baru pada bidang Musabaqah Tilawah Al-Qur'an, Sains, Bahasa, Seni, Olahraga dan prestasi sejenisnya yang bersifat prestasi individu ditingkat Regional/Nasional/International.

##### **A. Persyaratan**

- 1) Lulusan MA/SMA/SMK melampirkan ijazah/legalisir Ijazah/Raport semester 3-5/Surat keterangan lulus
- 2) Khusus ijazah maksimal 3 Tahun terakhir (2022, 2021 & 2020).
- 3) Memiliki KTP/Kartu Keluarga
- 4) Membayar Administrasi Pendaftaran Mahasiswa baru Rp 200.000,- ke nomor rekening BRI 024301000770300
- 5) Memiliki Prestasi individu sebagai siswa yang memiliki nilai peringkat 1, 2, dan 3 pada bidang Musabaqah Tilawah al-Qur'an, Sains, Bahasa, Seni, Olahraga dan sejenisnya selama duduk dibangku MA/SMA/SMK yang dibuktikan dengan sertifikat atau surat keterangan.
- 6) Tidak berlaku untuk Program Studi Farmasi, Program Studi Analisis Kesehatan, dan Pascasarjana.

##### **B. Alur Pendaftaran**

- 1) Mendaftar secara online melalui link pendaftaran; [pmb.umpr.ac.id](https://pmb.umpr.ac.id) atau mendaftar secara langsung ke Biro Administrasi Kemahasiswaan dan Alumni (BAKA) Universitas Muhammadiyah Palangkaraya

- 2) Melengkapi berkas pendaftaran;
  - a) Bukti/Upload biaya pendaftaran
  - b) Bukti/Upload scan KTP/ Kartu Keluarga
  - c) Bukti/Upload scan Ijazah/raport semester 3-5/Surat Keterangan Lulus
  - d) Bukti/ Upload scan sertifikat/ surat keterangan prestasi pada bidang Musabaqah Tilawah Al-Qur'an, Sains, Bahasa, Seni, Olahraga dan sejenisnya selama duduk dibangku MA/SMA/SMK.
- 3) Biro Administrasi Kemahasiswaan dan Alumni melakukan seleksi berkas dan wawancara.
- 4) Rektor Universitas Muhammadiyah Palangkaraya menetapkan nama-nama mahasiswa baru Jalur Penelusuran Minat, Bakat, dan Kemampuan dengan mengeluarkan Surat Keputusan.
- 5) Calon Mahasiswa yang dinyatakan lulus melalui Surat Keputusan Rektor melakukan heregistrasi di Biro Administrasi Akademik (BAA) Universitas Muhammadiyah Palangkaraya sesuai dengan waktu yang ditetapkan atau melalui laman/link berikut: <https://pmb.umpr.ac.id/daftar-ulang>.

## **5. JALUR BEASISWA DHUAFA'**

Jalur beasiswa Dhuafa' merupakan penjarangan mahasiswa baru jenjang S-1 Universitas Muhammadiyah Palangkaraya yang memiliki keterbatasan ekonomi untuk melanjutkan Pendidikan di Perguruan Tinggi namun memiliki prestasi akademik maupun non akademik yang baik. Golongan dhuafa yang dimaksud adalah Yatim-Piatu/ Fakir-Miskin. Calon mahasiswa yang lolos seleksi akan menerima beasiswa berupa bebas biaya infaq, SKS, Herigestrasi, asuransi Kesehatan, pembinaan mahasiswa, SPP, dan DPP selama 8 semester.

### **A. Persyaratan**

- 1) Lulusan MA/SMA/SMK/Setingkat (Memiliki Ijazah/legalisir Ijazah/Raport semester 3-5/Surat keterangan Lulus)
- 2) Memiliki KTP/Kartu Keluarga
- 3) Membayar Administrasi Pendaftaran Mahasiswa baru Rp 200.000,-
- 4) Memiliki Kualifikasi Prestasi Akademik dan Non-Akademik yang Baik
- 5) Memiliki Surat Keterangan Tidak Mampu (SKTM) dari Kelurahan/Kecamatan

- 6) Penghasilan kedua Orang tua/Wali Maksimal Rp. 3.000.000,-
- 7) Beragama Islam (Kader Muhammadiyah diutamakan)
- 8) Lulus Tes Tertulis
- 9) Lulus Tes Wawancara
- 10) Tidak berlaku untuk Program Studi Farmasi, Program Studi Analisis Kesehatan, dan Pascasarjana.

#### B. Alur Pendaftaran

- 1) Mendaftar secara online melalui link pendaftaran; [pmb.umpr.ac.id](http://pmb.umpr.ac.id) atau mendaftar secara langsung ke Biro Administrasi Kemahasiswaan dan Alumni (BAKA) Universitas Muhammadiyah Palangkaraya
- 2) Melengkapi berkas pendaftaran;
  - a) Bukti/Upload biaya pendaftaran
  - b) Bukti/Upload KTP/Kartu Keluarga
  - c) Bukti/Upload scan Ijazah/raport semester 3-5/Surat Keterangan Lulus
  - d) Bukti/Upload Surat Keterangan Tidak Mampu dari Kelurahan/Kecamatan
  - e) Bukti/Upload Surat Pernyataan Orang tua/Wali yang memiliki Penghasilan di bawah Rp. 3.000.000
- 3) Biro Administrasi Kemahasiswaan dan Alumni melakukan seleksi berkas dan Wawancara Kelayakan
- 4) Rektor Universitas Muhammadiyah Palangkaraya menetapkan nama-nama mahasiswa baru Jalur Beasiswa Dhuafa' dengan mengeluarkan Surat Keputusan.
- 5) Calon Mahasiswa yang dinyatakan lulus melalui Surat Keputusan Rektor melakukan heregistrasi di Biro Administrasi Akademik (BAA) Universitas Muhammadiyah Palangkaraya sesuai dengan waktu yang ditetapkan atau melalui laman/link berikut: <https://pmb.umpr.ac.id/daftar-ulang>

## 6. JALUR BEASISWA HAFIDZ

Jalur beasiswa Hafidz merupakan penjurangan mahasiswa baru jenjang S-1 Universitas Muhammadiyah Palangkaraya yang memiliki kualifikasi Hafal Al-Qur'an minimal sebanyak 5 Juz. Calon mahasiswa yang lolos seleksi akan menerima beasiswa berupa bebas biaya infaq, SKS, Herigestrasi, asuransi Kesehatan, pembinaan mahasiswa, SPP,



dan DPP selama 7 semester.

#### A. Persyaratan

- 1) Lulusan MA/SMA/SMK/Setingkat (Memiliki Ijazah/legalisir Ijazah/Raport semester 3-5/Surat keterangan Lulus)
- 2) Memiliki KTP/Kartu Keluarga
- 3) Membayar Administrasi Pendaftaran Mahasiswa baru Rp 200.000,-
- 4) Memiliki Sertifikat/ Surat Keterangan Hafal Al-Qur'an dari Lembaga Pendidikan atau Instansi yang berwenang
- 5) Lulus Tes Tertulis
- 6) Lulus Tes Hafalan
- 7) Tidak berlaku untuk Program Studi Farmasi, Program Studi Analisis Kesehatan, dan Pascasarjana.
- 8) Bersedia dibina menjadi Kader Kemuhammadiyah.

#### B. Alur Pendaftaran

- 1) Mendaftar secara online melalui link pendaftaran; [pmb.umpr.ac.id](http://pmb.umpr.ac.id) atau mendaftar secara langsung ke Biro Administrasi Kemahasiswaan dan Alumni (BAKA) Universitas Muhammadiyah Palangkaraya
- 2) Melengkapi berkas pendaftaran;
  - a) Bukti/Upload biaya pendaftaran
  - b) Bukti/Upload KTP/Kartu Keluarga
  - c) Bukti/Upload scan Ijazah/raport semester 3-5/Surat Keterangan Lulus
  - d) Bukti/Upload scan Sertifikat/ Surat Keterangan Hafal Al-Qur'an dari Lembaga Pendidikan atau Instansi yang berwenang.
- 3) Biro Administrasi Kemahasiswaan dan Alumni melakukan seleksi berkas dan wawancara kelayakan.
- 4) Rektor Universitas Muhammadiyah Palangkaraya menetapkan nama-nama mahasiswa baru Jalur Beasiswa Hafidz dengan mengeluarkan Surat Keputusan
- 5) Calon Mahasiswa yang dinyatakan lulus melalui Surat Keputusan Rektor melakukan heregistrasi di Biro Administrasi Akademik Universitas Muhammadiyah Palangkaraya sesuai dengan waktu yang ditetapkan atau

melalui laman/link berikut: <https://pmb.umpr.ac.id/daftar-ulang>.

## **7. JALUR BEASISWA PENDIDIKAN KADER ULAMA MUHAMMADIYAH (PKUM)**

Jalur beasiswa Pendidikan Kader Ulama Muhammadiyah (PKUM) merupakan penjurangan mahasiswa baru jenjang S-1 Universitas Muhammadiyah Palangkaraya yang program khusus Pendidikan dan Pengkaderan Ulama Muhammadiyah Kalimantan Tengah yang pengelolaannya dibawah Tanggungjawab Universitas Muhammadiyah Palangkaraya dan Fakultas Agama Islam sebagai Pengelolanya. Mahasiswa PKUM dibebaskan dari biaya Pendidikan berupa Pembebasan Biaya Infak, SKS, Herigestrasi, Asuransi Kesehatan, Pembinaan Mahasiswa, SPP selama 8 semester dan tempat tinggal di asrama mahasiswa UMPR.

### **A. Persyaratan**

- 1) Lulusan MA/SMA/SMK/Setingkat (Memiliki Ijasah/ legalisirIjasah/ Raport semester 3-5/ Surat keterangan Lulus)
- 2) Lulusan pada 2 tahun terakhir (Usia maksimal 21 tahun) Memiliki KTP/Kartu Keluarga
- 3) Memiliki Surat Rekomendasi dari Pimpinan Wilayah Muhammadiyah/ Aisyiyah dan atau Pimpinan Daerah Muhammadiyah/Aisyiyah
- 4) Mendaftar di Fakultas Agama Islam pada prodi Hukum Keluarga (Ahwal Al-Syakhshiyah)/ Pendidikan Agama Islam/Pendidikan Guru Madrasah Ibtidaiyyah
- 5) Lulus Tes tertulis
- 6) Lulus Tes wawancara (kemampuan membaca al-Qur'an dan Komitmen mengikuti Pendidikan di Asrama)

### **B. Alur Pendaftaran**

- 1) Mendaftar secara online melalui link pendaftaran; [pmb.umpr.ac.id](https://pmb.umpr.ac.id) atau mendaftar secara langsung ke Biro Administrasi Kemahasiswaan dan Alumni (BAKA) Universitas Muhammadiyah Palangkaraya
- 2) Melengkapi berkas pendaftaran;
  - a) Bukti/ Upload scan Surat Rekomendasi dari Pimpinan Wilayah Muhammadiyah/ Aisyiyah dan atau Pimpinan Daerah Muhammadiyah/ Aisyiyah

- b) Bukti/Upload scan KTP/ Kartu Keluarga
- c) Bukti/Upload scan Ijazah/raport semester 3-5/Surat Keterangan Lulus
- 3) Biro Administrasi Kemahasiswaan dan Alumni melakukan seleksi berkas dan Wawancara Kelayakan
- 4) Rektor Universitas Muhammadiyah Palangkaraya menetapkan nama-nama mahasiswa baru Jalur Beasiswa PKUM dengan mengeluarkan Surat Keputusan
- 5) Calon Mahasiswa yang dinyatakan lulus melalui Surat Keputusan Rektor melakukan heregistrasi di Biro Administrasi Akademik Universitas Muhammadiyah Palangkaraya sesuai dengan waktu yang ditetapkan atau melalui laman/link berikut: <https://pmb.umpr.ac.id/daftar-ulang>.

## **8. JALUR MAHASISWA ASING**

Jalur mahasiswa asing adalah penjangkaran mahasiswa baru jenjang S-1 Universitas Muhammadiyah Palangkaraya yang diperuntukkan untuk mahasiswa luar negeri/ asing. Mahasiswa tersebut mendapatkan beasiswa berupa bebas biaya pendidikan berupa pembebasan biaya infak, SKS, herigestrasi, asuransi kesehatan, pembinaan mahasiswa, SPP selama 8 semester dan tempat tinggal di asrama mahasiswa UMPR.

### **A. Persyaratan**

- 1) Lulusan MA/SMA/SMK/Setingkat (Memiliki Ijazah/legalisir Ijazah/Raport semester 3-5/Surat keterangan Lulus)
- 2) Surat rekomendasi dari sekolah asal
- 3) Paspor
- 4) Pas Photo 3x4 sebanyak 1 lembar
- 5) Tidak berlaku untuk Program Studi Farmasi, Program Studi Analisis Kesehatan, dan Pascasarjana.

### **B. Alur Pendaftaran**

- 1) Mendaftar langsung ke Biro Administrasi Kemahasiswaan dan Alumni Universitas Muhammadiyah Palangkaraya atau mendaftar melalui Sistem Pendaftaran Online UMPR melalui laman/link; [pmb.umpr.ac.id](https://pmb.umpr.ac.id)
- 2) Melengkapi berkas pendaftaran;
  - a. Bukti/Upload biaya pendaftaran

- b. Bukti/Upload Foto Copy Ijazah/raport semester 3-5/Surat Keterangan Lulus
  - c. Bukti/Upload Foto Copy Paspor.
- 3) Mengikuti tes tertulis/tes wawancara dengan waktu yang telah ditetapkan
  - 4) Penetapan hasil kelulusan mahasiswa baru Universitas Muhammadiyah Palangkaraya dengan dikeluarkannya Surat Keputusan Rektor
  - 5) Calon Mahasiswa yang dinyatakan lulus melalui Surat Keputusan Rektor melakukan heregistrasi di Biro Administrasi Akademik Universitas Muhammadiyah Palangkaraya sesuai dengan waktu yang ditetapkan atau melalui laman/link berikut: <https://pmb.umpr.ac.id/daftar-ulang>.

## **9. JALUR BEASISWA KIP KULIAH**

KIP Kuliah adalah bantuan biaya pendidikan dari pemerintah bagi lulusan SMA /Sederajat yang memiliki potensi akademik baik, tetapi memiliki keterbatasan ekonomi. Beasiswa KIP Kuliah diselenggarakan oleh Kementerian Pendidikan Reuplik Indonesia yang bekerjasama dengan Universitas Muhammadiyah Palangkaraya untuk dibagikan kepada calon mahasiswa yang memiliki prestasi namun

### **A. Persyaratan Umum**

- 1) Peserta Didik dapat langsung melakukan pendaftaran secara mandiri di web Sistem KIP Kuliah pada laman [kip-kuliah.kemdikbud.go.id](http://kip-kuliah.kemdikbud.go.id) atau melalui KIP Kuliah mobile apps\*;
- 2) Pada saat pendaftaran, Peserta Didik memasukkan NIK, NISN, NPSN dan alamat email yang valid dan aktif;
- 3) Sistem KIP Kuliah selanjutnya akan melakukan validasi NIK, NISN dan NPSN sertakelayakan mendapatkan KIP Kuliah\*\*;
- 4) Jika proses validasi berhasil, Sistem KIP Kuliah selanjutnya akan mengirimkan Nomor Pendaftaran dan Kode Akses ke alamat email yang didaftarkan;
- 5) Peserta Didik menyelesaikan proses pendaftaran KIP Kuliah dan memilih jalur seleksi yang akan diikuti (SNMPTN/SBMPTN/SMPN/UMPN/Mandiri);
- 6) Selanjutnya, Peserta Didik menyelesaikan proses pendaftaran di portal atau sistem informasi seleksi nasional masuk perguruan tinggi UMPR sesuai jalur seleksi yang dipilih. Proses sinkronisasi dengan sistem tersebut akan dilakukan

kemudian dengan skema host-to-host.

- 7) Bagi calon penerima KIP Kuliah yang telah dinyatakan diterima di Perguruan Tinggi UMPR, dapat dilakukan verifikasi lebih lanjut oleh operator KIP Kuliah UMPR sebelum diusulkan sebagai calon mahasiswa penerima KIP Kuliah.

#### B. Persyaratan Khusus

- 1) Telah melakukan pendaftaran melalui jalur Reguler pada Penerimaan Mahasiswa Baru Gelombang 1 dan 2 melalui laman/link; [pmb.umpr.ac.id](http://pmb.umpr.ac.id)
- 2) Ijazah/Surat keterangan lulus (lulusan 2 tahun terakhir)
- 3) Fotocopy Kartu Keluarga / Surat Keterangan susunan keluarga
- 4) Fotocopy rekening listrik bulan terakhir / bukti pembayaran PBB
- 5) Cetak foto dalam rumah / ruang keluarga ukuran 3R & file Jpeg maks 300kb
- 6) Fotocopy Kartu Tes Penerimaan Mahasiswa Baru UMPR
- 7) Fotocopy Ijazah yang dilegalisir oleh Kepala Sekolah
- 8) Fotocopy Kartu Tanda Penduduk (E-KTP) peserta KIP Kuliah
- 9) Cetak foto pribadi peserta KIP Kuliah ukuran 3R dan file Jpeg maks 300kb
- 10) Cetak foto rumah tampak depan ukuran 3R dan file Jpeg maks 300kb
- 11) Surat Keterangan Tidak Mampu (SKTM) dari Kelurahan/Kecamatan
- 12) Fotocopy nilai Ujian Akhir Nasional dilegalisir Kepala Sekolah
- 13) Fotocopy rapot dari semester 1-6 dilegalisir Kepala Sekolah
- 14) Surat Keterangan Penghasilan Orangtua/wali
- 15) Prestasi akademi/non akademik dengan bukti legalisir kepala sekolah
- 16) Surat keterangan Bebas Narkoba

#### **B. INSTRUMEN PENILAIAN MASUK UNTUK MAHASISWA BARU**

Instrument tes penerimaan mahasiswa baru terbagi menjadi tiga jenis yakni Bidang IPA, Bidang IPS dan Pascasarjana. Untuk program Studi yang banyak melibatkan ilmu eksakta maka tes masuk menggunakan tes bidang IPA, sedangkan program studi yang banyak melibatkan ilmu sosial maka masuk menggunakan tes bidang IPS. Sedangkan tes pascasarjana diperuntukan untuk tes masuk pascasarjana.

Tes Bidang IPA	Tes Bidang IPS
D-3 Farmasi	S-1 Ilmu Administrasi Negara
D-3 Analisis Kesehatan	S-1 Pendidikan Guru Sekolah Dasar
S-1 Kehutanan	S-1 Pendidikan ekonomi
S-1 Agroteknologi	S-1 Bimbingan Konseling
S-1 Teknik Sipil	S-1 Pendidikan Teknologi Informasi
S-1 Ilmu Komputer	S-1 Hukum Keluarga
S-1 Teknik Lingkungan	S-1 Pendidikan Agama Islam
S-1 Ilmu Komunikasi	S-1 Pendidikan Guru Madrasah Ibtida'iyah
Tes Pascasarjana untuk Tes Masuk Pasca Sarjana	

Soal Tes Kesluruhan sebanyak 25 soal terdiri dari beberapa bidang, diantaranya yaitu:

Jenis Tes	Materi	Banyaknya soal	Skor Minimum
Tes Bidang IPA	Pendidikan Kewarganegaraan	5 Soal	50
	Matematika	5 Soal	
	Fisika	5 Soal	
	Biologi	5 Soal	
	Kimia	5 Soal	
Tes Bidang IPS	Pendidikan Kewarganegaraan	5 Soal	55
	Sosiologi	5 Soal	
	Ekonomi	5 Soal	
	Sejarah	5 Soal	
	Geografi	5 Soal	
Tes Pascasarjana	Wawasan Kebangsaan	5 Soal	60
	Sosiologi	5 Soal	
	Politik	5 Soal	
	Administrasi Publik	5 Soal	
	Norma dan etika	5 Soal	

### C. JADWAL PENDAFTARAN

Tahapan	Gel. I	Gel. II	Gel. III
<b>Pendaftaran</b>	24 Januari -14 April 2022	15 April - 15 Juli 2022	16 Juli – 19 Agustus 2022
<b>Pengarahan</b>	18 April 2022	18 Juli 2022	22 Agustus 2022
<b>Tes</b>	19 - 20 April 2022	19 - 20 Juli2022	23 - 24 Agustus 2022
<b>Pengumuman</b>	25 April 2022	25 Juli 2022	29 Agustus 2022
<b>Daftar Ulang</b>	9 – 14 Mei	25 – 30 Juli 2022	30 Agustus - 3 September 2022

#### D. ALUR PENDAFTARAN MAHASISWA BARU

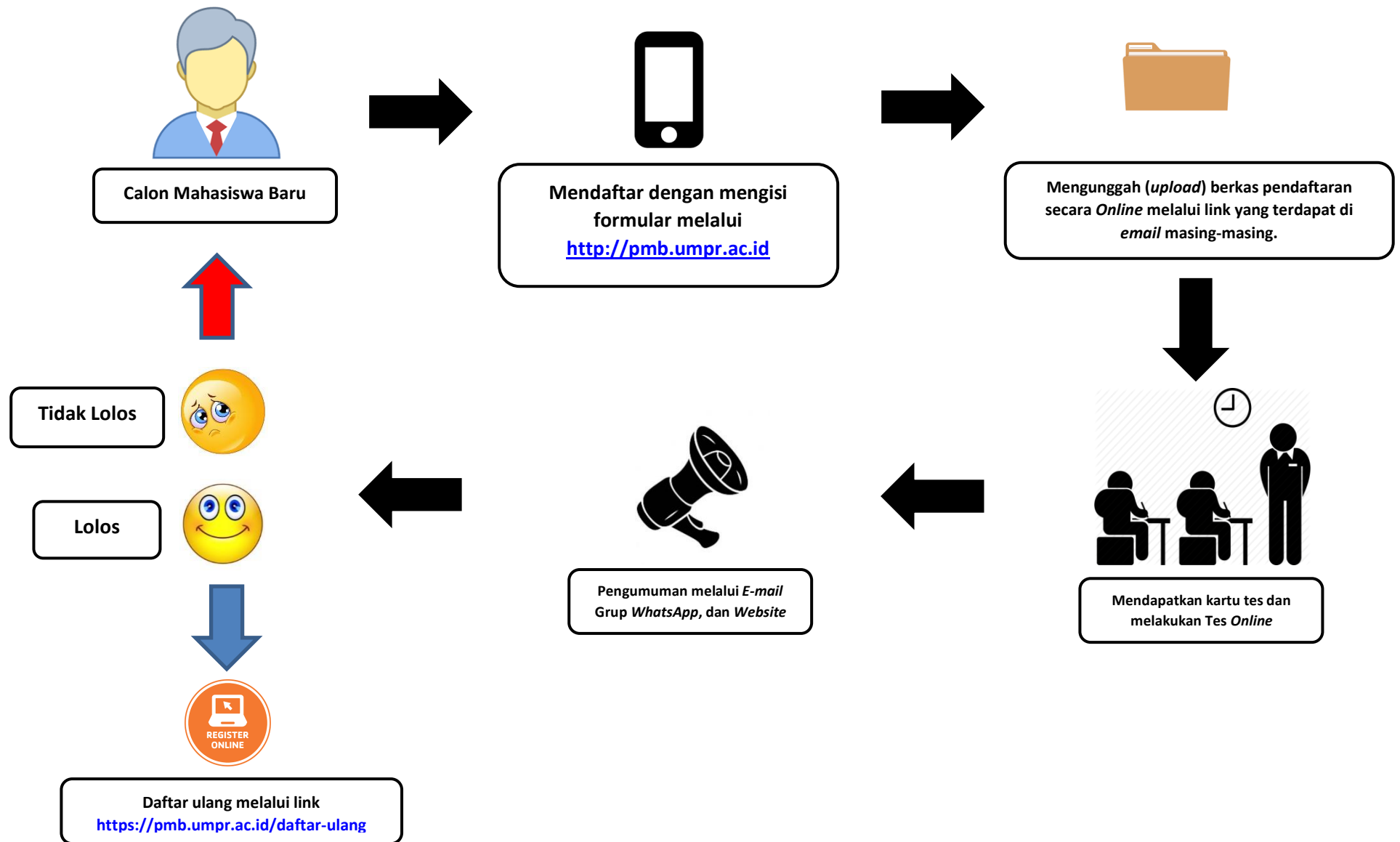



## **E. ALUR DAFTAR ULANG DAN MENGUNDURKAN DIRI BAGI MAHASISWA BARU**

### **A. Alur Daftar Ulang Mahasiswa Baru**

#### **1. Waktu Pendaftaran Ulang Online**

- a. Mahasiswa wajib login dan mengisi biodata dengan lengkap dan benar sesuai petunjuk pada laman <https://pmb.umpr.ac.id/daftar-ulang>
- b. Mahasiswa melakukan pembayaran biaya pendidikan di Bank Muamalat Cabang Palangka Raya yang berada di Jalan Diponegoro Palangka Raya secara langsung maupun transfer melalui *Virtual Account*. Alur dan rincian pembayaran biaya pendidikan dapat dilihat dalam akun herregistrasi mahasiswa baru.
- c. Biaya kuliah yang telah disetorkan tidak dapat ditarik kembali karena alasan apapun.

#### **2. Berkas Persyaratan Administrasi Daftar Ulang di Biro Administrasi Akademik (B.A.A) untuk Perekaman Kartu Tanda Mahasiswa (Waktu Pelaksanaan akan ditentukan kemudian)**

- a. Bukti daftar ulang online dari akun herregistrasi mahasiswa
- b. Slip bukti pembayaran
- c. Fotocopy Ijazah terakhir berlegalisir / Surat Keterangan Lulus sebanyak 1 lembar
- d. Fotocopy Kartu Keluarga dan Kartu Tanda Penduduk sebanyak 1 lembar
- e. Surat Pernyataan Tata Tertib Mahasiswa
- f. Blanko Kartu Tanda Mahasiswa
- g. Pasphoto berwarna 3x4 sebanyak 2 lembar (tidak menggunakan seragam sekolah maupun seragam dinas).

### **B. Alur Pengunduruan Diri**

1. Calon mahasiswa yang dinyatakan lulus sebagai mahasiswa baru melalui SK Rektor Universitas Muhammadiyah Palangkaraya tidak mendaftar ulang/herregistrasi sampai batas waktu yang ditentukan dianggap mengundurkan diri.
2. Bagi mahasiswa baru yang sudah daftar ulang/herregistrasi yang akan mengundurkan diri wajib mengikuti syarat dan ketentuan sebagaimana ditetapkan oleh Biro Administrasi Akademik (BAA) Universitas Muhammadiyah Palangkaraya.



# UNIVERSITAS MUHAMMADIYAH PALANGKARAYA

Jl. RTA. MILONO KM. 1,5 PALANGKA RAYA KALIMANTAN TENGAH 73111

Website: www.umpalangkaraya.ac.id Telp./Fax (0536) 3222184; 3239844 Email: um.palangkaraya@gmail.com

1. FISIP Prodi Ilmu Adm. Negara (Accred); Prodi Ilmu Komunikasi (Accred), Prodi M.A.P
2. FKIP Prodi Pendidikan Ekonomi (Accred); Bimbingan dan Konseling (Accred); Prodi PGSD (Accred); Prodi Pendidikan Teknologi Informasi (Accred);
3. Fak. Pertanian dan Kehutanan Prodi Agroteknologi (Accred); dan Prodi Kehutanan (Accred)
4. FAI Prodi AHS ;Prodi PAI ;Prodi PGMI(Accred)
5. Fak. Teknik Prodi Teknik Sipil (Accred); Prodi Teknik Lingkungan (Accred) ; Ilmu Komputer (Accred)
6. FIK Prodi Analisis Kesehatan dan Prodi Farmasi (Accred)

## FORMULIR PENDAFTARAN MAHASISWA BARU TAHUN AKADEMIK 2022/2023

S1 UMUM

### BIODATA

Nama : .....

Tempat/ Tanggal Lahir : .....

Jenis Kelamin : Laki-laki/Perempuan

Nomor NIK : .....

Golongan Darah : .....

Agama : .....

Alamat Rumah sesuai KTP : .....

No HP/ WA : .....

Email Aktif : .....

### DATA SEKOLAH ASAL

Jenis Sekolah : MA/SMA/SMK/PAKET C

Nama Sekolah : .....

NISN : .....

Kabupaten/ Kota Sekolah Asal : .....

Provinsi Sekolah Asal : .....

Tahun Lulus : .....

### IDENTITAS ORANG TUA

Nama Ayah : .....

Nama Ibu : .....

Pekerjaan Ayah : ASN/TNI/Polri/Wiraswasta/lainnya.....

Pekerjaan Ibu : ASN/TNI/Polri/Wiraswasta/lainnya.....

Penghasilan Orang Tua Perbulan : 500rb/ 500rb-999rb/ 1,0jt -1,99jt/ 2,00jt-4,99jt/ 5,00jt-9,99 jt

No HP/ WA : .....

### PROGAM STUDI PILIHAN

Pilihan 1 : .....

Pilihan 2 : .....

Besar Infaq : Rp.....

\*) Besar Infaq (minimal Rp. 500.000,- untuk prodi S1 Umum)

Demikian formulir ini diisi dengan sesungguhnya untuk dapat dipergunakan sebagaimana mestinya.

\*) Diisi berdasarkan data ijazah atau dokumen kependudukan



Palangka Raya,..... 2022

Yang mendaftar,

(.....)

FORMULIR PENDAFTARAN MAHASISWA BARU SARJANA	Kode/No.	Tanggal Terbit	Revisi	Halaman
	F/LP3MPT/H.01-1.b	12 Februari 2020	1	1 dari 1



# UNIVERSITAS MUHAMMADIYAH PALANGKARAYA

Jl. RTA. MILONO KM. 1,5 PALANGKA RAYA KALIMANTAN TENGAH 73111

Website: www.umpalangkaraya.ac.id Telp./Fax (0536) 3222184; 3239844 Email: um.palangkaraya@gmail.com

1. FISIP Prodi Ilmu Adm. Negara (Accred); Prodi Ilmu Komunikasi (Accred), Prodi M.A.P
2. FKIP Prodi Pendidikan Ekonomi (Accred); Bimbingan dan Konseling (Accred); Prodi PGSD (Accred); Prodi Pendidikan Teknologi Informasi (Accred);
3. Fak. Pertanian dan Kehutanan Prodi Agroteknologi (Accred); dan Prodi Kehutanan (Accred)
4. FAI Prodi AHS ;Prodi PAI ;Prodi PGMI(Accred)
5. Fak. Teknik Prodi Teknik Sipil (Accred); Prodi Teknik Lingkungan (Accred) ; Ilmu Komputer (Accred)
6. FIK Prodi Analisis Kesehatan dan Prodi Farmasi (Accred)

## FORMULIR PENDAFTARAN MAHASISWA BARU TAHUN AKADEMIK 2022/2023

**D3 KESEHATAN**

### BIODATA

Nama : .....

Tempat/ Tanggal Lahir : .....

Jenis Kelamin : Laki-laki/Perempuan

Nomor NIK : .....

Golongan Darah : .....

Agama : .....

Alamat Rumah sesuai KTP : .....

No HP/ WA : .....

Email Aktif : .....

### DATA SEKOLAH ASAL

Jenis Sekolah : MA/SMA/SMK

Nama Sekolah : .....

NISN : .....

Kabupaten/ Kota Sekolah Asal : .....

Provinsi Sekolah Asal : .....

Tahun Lulus : .....

### IDENTITAS ORANG TUA

Nama Ayah : .....

Nama Ibu : .....

Pekerjaan Ayah : ASN/TNI/Polri/Wiraswasta/lainnya.....

Pekerjaan Ibu : ASN/TNI/Polri/Wiraswasta/lainnya.....

Penghasilan Orang Tua Perbulan : 500rb/ 500rb-999rb/ 1,0jt -1,99jt/ 2,00jt-4,99jt/ 5,00jt-9,99 jt

No HP/ WA Orang Tua : .....

### PROGAM STUDI PILIHAN

Pilihan 1 : .....

Pilihan 2 : .....

Besar Infaq : Rp.....

**\*) Besar Infaq (minimal Rp. 7.000.000,- untuk program D3 Fakultas Ilmu Kesehatan)**

Demikian formulir ini diisi dengan sesungguhnya untuk dapat dipergunakan sebagaimana mestinya.

**\*)** Diisi berdasarkan data ijazah atau dokumen kependudukan



Palangka Raya,..... 2022

Yang mendaftar,

(.....)

FORMULIR PENDAFTARAN MAHASISWA BARU-DIPLOMA 3	Kode/No.	Tanggal Terbit	Revisi	Halaman
	F/LP3MPT/H.01-1.a	12 Februari 2020	1	1 dari 1



# UNIVERSITAS MUHAMMADIYAH PALANGKARAYA

Jl. RTA. MILONO KM. 1,5 PALANGKA RAYA KALIMANTAN TENGAH 73111

Website: www.umpalangkaraya.ac.id Telp./Fax (0536) 3222184; 3239844 Email: um.palangkaraya@gmail.com

1. FISIP Prodi Ilmu Adm. Negara (Accred); Prodi Ilmu Komunikasi (Accred), Prodi M.A.P
2. FKIP Prodi Pendidikan Ekonomi (Accred); Bimbingan dan Konseling (Accred); Prodi PGSD (Accred); Prodi Pendidikan Teknologi Informasi (Accred);
3. Fak. Pertanian dan Kehutanan Prodi Agroteknologi (Accred); dan Prodi Kehutanan (Accred)
4. FAI Prodi AHS ;Prodi PAI ;Prodi PGMI(Accred)
5. Fak. Teknik Prodi Teknik Sipil (Accred); Prodi Teknik Lingkungan (Accred) ; Ilmu Komputer (Accred)
6. FIK Prodi Analisis Kesehatan dan Prodi Farmasi (Accred)

## FORMULIR PENDAFTARAN MAHASISWA BARU TAHUN AKADEMIK 2022/2023

MAGISTER/ S2

### BIODATA

Nama : .....

Tempat/ Tanggal Lahir : .....

Jenis Kelamin : Laki-laki/Perempuan

Nomor NIK : .....

Golongan Darah : .....

Agama : .....

Alamat Rumah sesuai KTP : .....

No HP/ WA : .....

Email Aktif : .....

### DATA ASAL PERGURUAN TINGGI

Nama Perguruan Tinggi : .....

Alamat Perguruan Tinggi : .....

Kab./ Kota Perguruan Tinggi : .....

Provinsi Perguruan Tinggi : .....

Tahun Lulus : .....

IPK S-1 : .....

### PEKERJAAN

Nama Instansi : .....

Alamat Instansi : .....

Kota/ Kabupaten Instansi : .....

Provinsi : .....

Status Instansi : .....

### ORANG TUA

Nama Ayah : .....

Nama Ibu : .....

No HP/ WA Orang Tua : .....

### PROGAM STUDI PILIHAN

Pilihan : .....

Besar Infaq : Rp.....

\*) Besar Infaq (Rp. 5.000.000,- untuk 4 semester)

Demikian formulir ini diisi dengan sesungguhnya untuk dapat dipergunakan sebagaimana mestinya.

\*) Diisi berdasarkan data ijazah atau dokumen kependudukan

Palangka Raya,..... 2022

Yang mendaftar,



FOTO 3 x 4  
BERWARNA

(.....)

FORMULIR PENDAFTARAN MAHASISWA BARU MAGISTER	Kode/No.	Tanggal Terbit	Revisi	Halaman
	F/LP3MPT/H.01-1.c	12 Februari 2020	1	1 dari 1